泰東日報

發行所 大連飛彈町六七 株式會社 泰東日報社
發行人 井口隆造　編輯人 趙忠忱　印刷人 曾根四郎
本埠 零售每份五分 每月壹元三角
外埠 每月一元六角五分 半年九元六角 全年十九元 郵費在內 報費先匯
廣告 每行(五號十一字)一日刊費壹元二 指定特別地位加倍 長期另議

暫行民籍法案決定

定四月下旬公布實施期另定

國兵法實施之前提

可稱爲國兵法實施前提之暫行民籍法、經司法部、愼重研究結果、已獲要項案、不久即將舉開民事法典審議委員會、決定最後案、再以要項案爲基礎、關於法文化問題、預定以關係者組織起草委員會、逐條審議後、大体於四月下旬公布、實施期日、另行考慮、制定該法之目的在使與國兵法上諸要求相合、亦將來施行國籍法時、所必需之素案、當此只餘日鮮滿人國籍法、尙未加處理之時、實施此法、極値注目

暫行民籍法要項

一、適用範圍並適用地域 不問日鮮、漢、滿等別、凡滿洲國民全部、均包含在內
二、辦理民籍事務者 由市街村長辦理、未施行街村制地、由警察署長辦理
三、民籍事務之監督 按照一般行政監督之例、但限於法令之解釋統一等事項、使與區法院連絡
四、民籍簿 利用市街村保管之居住屆書、加以整理、作爲民籍簿
五、編制方法 在市街村地域內有住所者以家長或準此者爲本、逐戶編制
六、編制順序 戶籍番號爲準
七、民籍正本 除一本外、不用副本
八、本籍 以民籍所在之場所爲本籍、以現住所即以本籍主義爲原則、但家長及準此之出身地籍貫(與原籍地同)等、尤限於與其土地有密接關係時、得選定其土地爲本籍
九、寄留法 制定寄留法、以使本籍人與非本籍人、於帳簿上有所區別
十、登載事項 於身分關係事項之外、對出身地籍貫現住所寄留地來往年月日等、亦行記載、並考慮兵役之略符號指紋等之登載
十一、登載及其他手續 力行簡略
十二、呈報事項 出生認知、養子、結婚、離婚、親權及後見(未成年人之保護者)死亡及失踪、家長之變更、入籍及離籍分家、國籍之得喪轉籍及就籍
十三、民籍之訂正 根據辦理者之過誤明瞭之記載錯誤遺漏等作爲職權訂正其他訂正必需區法院許可
十四、抗告 講求簡易之不服申立方法
十五、罰則 怠於事務辦理者、及怠於呈報者、處以科料
十六、運用 特加以愼重考慮、由關係各機關協力、期實施適正

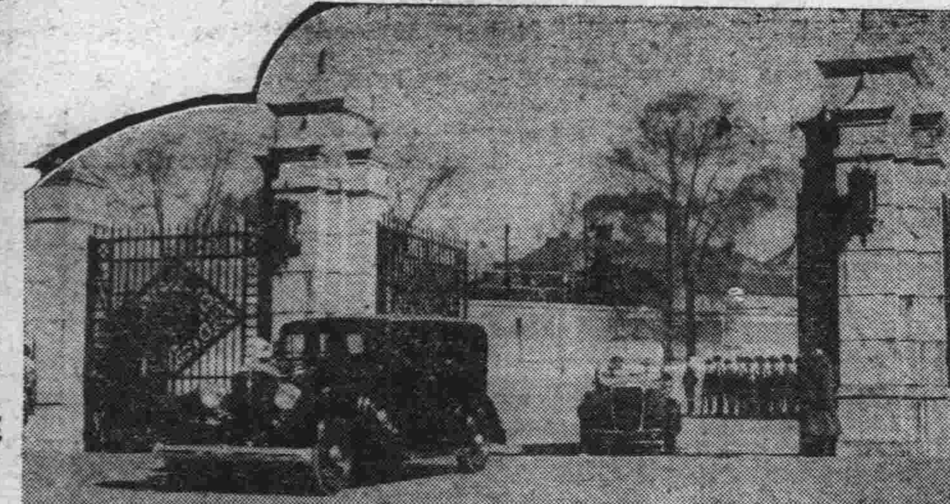

◇建國紀念日之宮廷◇

威爾士與德晤談

德政府抱有相當期待

和平條件已有修正

【柏林二日國通電】威爾士美特使、一日午前九時二十分、前抵柏林、卽下榻阿寶倫旅館、午後訪問外相李賓特諾夫、現德政府態度、對該次官來訪、頗持有積極的期待之意

【柏林二日國通電】柏林外交界、數日來、對威爾士之來德、極爲注目、威爾士特使、廿九日午後四時、由蘇黎支出發、一日午前九時廿八分、到達柏林昂哈達站、法德兩當局對威爾士特使之日程、均嚴秘警戒、威爾士特使、到柏林後、卽入旅館、與賈克美代理大使商洽、午後訪問李賓特羅外長、關於歐羅巴戰爭問題質問德方眞意後、在總統官邸、臨席歡迎晚餐會、該時、似又質問希總統之眞意、重行熟議威爾士特使之使命、若爲探聽英德双方之反應時、對歐洲和平之再建、必有所指導、但若以記者由德國官方所得之印象言希總統考慮和平條件、概以十月二十六日之和平提案爲根幹、並考慮其後情勢之變化、多少加以修正、內容大概如次

一、德國對歐洲和平再建不惜協力、但如威脅兩國政治經濟生存之國際紛爭之禍根、必須根本除去
一、脅威歐羅巴和平禍根卽爲凡爾賽体制德國希望由根本上加以淸算、協力建設新秩序、以實現世界和平
一、現在威脅德國生存權者、卽因其生存權過於狹小

英機偵察德領

【倫敦二日國通電】英空軍部發表、廿二十九日夜英空軍一隊、偵察西佛里西群島方面、另一隊偵察基爾、里比庫等軍港、再對漢堡、布雷坎、巴諸烏亞等德西北諸都市、並赫里格蘭灣等諸港、實行偵察再另一部隊、更遠侵德國中部上空

時評　排斥功利主義的教育　左膽

最近數屆學校教育界的年關。各校的畢業生或新入生。熙々攘々。殊爲熱鬧。當此學校熱鬧的時期。吾人說上幾句話或者也沒有什麼多大的妨礙罷？

晚近幾年來。無論是滿洲國或關東州內的人民向學心都很熾盛。不但家中富裕的子弟。要把他們或她們送到學校裡去。就是貧困者的子弟也有不顧生活的艱難。節約下來幾個血汗金錢將其子女送到學校裡去的。所以學校。能夠像這樣的熱鬧。前古無比的盛況者。未始不是這種人民向學心感的關係所致。

但是。我們要一旦回頭考察考察其實在的情形呢。那關於國民的道德上便不能不令人寒心戰慄。本來教育之目的。在乎陶冶人格與爲國家製造用的人材。然而近年來是否是如此呢？不。淺能夠做到進一步。所說的物質文明之弊。功利主義之毒。早已風靡在學校的教育界中。因而爲學生父兄的。亦深被其宣染。觀其功利的氣劣之感。似乎沒有正境的樣子。父兄把他們的子女。送到學校裡去。好像投資於社會事業般的謀獲大的利息。除此而外。並無何等的遠大目標。如所說的教育方針。根本不知是怎麼一擔子事。而學校當事者。亦化了一種商品製造業者。每年生產多量畢業生。以供給公司。銀行。官廳等處所用。而畢業生既然生產過剩。則質便要低下。其質之低下。或斯有可恕。但其質竟低向物質文明及功利主義方面去。不能不說是一種遺憾。

最近日本內地的產業界殊爲殷賑。由小學畢業者。像江河決口般的向工場裡走去。然而數年後。或十數年後。其結果能如何今日有識者。無不引以爲憂。如彼等小學畢業者。如蟻群之着蜜。咸蟻集於殷賑產業工場中。勞金雖獲的不少。但結局竟陷於終身於荒廢。國家蒙受了極大的損失。現在滿洲國及關東州等的向學心之所以盛。可以說都是存着一種功利心。恰如資本家之投資企業。多求利潤此外無所求。而其將來之結果如何。可想而知矣。

所謂教育的本義。既在陶冶人格。爲非商品買賣。故滿洲國及關東州的教育當局。須應向大處着眼。爲國家之百年大計。如樹木治水方可。是以吾人殊望學校當事者。務要排除功利[illegible]者。使父老子弟。[illegible]資的動機從[illegible]愚昧[illegible]不利。導之趨於[illegible]爲民之途上。則體育德育智育之三育同時並進。百年約庶有安矣亦當如余言之不謬也

經濟壓迫一日不去

和平提唱斷不應允

德外長語威爾士次官

【柏林二日國通電】威爾士美國務次官一日在外交部、約歷二時半、與李濱特洛夫外長會談、據A、P特派員傳稱、於本會見時、李外長謂、英國之經濟的抑壓、若不完全粉碎決不答應提唱和平、至捷克及波蘭之併合、乃以英國欲利用此等地域、絞殺德國、大要說明如次

英國對全世界、以經濟的制壓爲主要武器、企支配世界、誠如此世界決不能得到安全、德國與英國戰鬥、於世界之安全文化上、有偉大貢獻、德國亦以捷克爲保護領、並占領波蘭、然此乃以英法欲利用此等封鎖對德經濟、乃不得已之事也、英國不但在歐洲卽在亞細亞亦已鬻起誘發諸種對立抗爭、企使一切民族服從、以實行經濟的而制壓、英國以經濟的制霸世界之企圖若不潰滅對英戰爭、斷不止息云

德政府聲明

【柏林二日國通電】威爾士次官、一日正午、至德外務部訪問李賓特諾夫、實行第一次會見、對此會見、德發表聲明如左

威爾士美國務次官、擬在此間躭擱數日、該次官於十一日正午、至外務部訪問李賓特諾夫外長、實行會談、本會談並有美代理大使賈克在席

【柏林二日國通電】威爾士美特使、一日抵柏林、德政府關於該次官之來訪發表如次

威爾士美國務次官之訪問柏林、非基於德政府之招請、亦非作公式訪問者、該氏因蒐集情報訪問柏林、擬與數名要人會見、其次序尙未決定、故不發表、但會見后必行發表云

自將收拾共軍

趙承綬軍不能再起

【大同二日國通電】據達離石本地確息、閻錫山爲攻擊共產第八路軍、已對孟憲志第十八軍、呂瑞英第六十一軍、劉奉賓七十三師一萬四千、下令集結離石、中陽間、而第十九軍一部、已進至距共軍陣地百公里之柳林鎭、其他諸部隊、亦陸續前進、現國共兩軍全面的交戰、僅成時間問題

【大同二日國通電】閻錫山直系第七集團軍長趙承綬、因受共產軍第二百八十五師、及趙紹夫部隊之屢次攻擊、部下已經四散、僅餘二三個團、潛伏於臨縣西北方淸涼縣內、又受八路軍包圍攻擊、乃向陝西省神木方面逃遁、現已不能再起、最近、該軍完全沮喪戰意、唯有歸於潰滅一途

英撤廢對意例外

實施拿捕輸意德貨

【倫敦二日國通電】英政府自去年十二月實施德貨拿捕令以來、惟對向意貨物、特暫緩拿捕、乃自三月一日起、竟撤廢例外之發表對向意船舶之德貨、亦實施拿捕云

美官憲表示美國參戰危險性極少

【華盛頓一日國通電】第[illegible]歐洲大戰勃發以來、[illegible]六月華盛頓官ゝ二十[illegible]日對AB通信記者表示、與第一次大戰不同、美國捲入今次戰爭之危險極少、略謂今次戰爭、相信美國始終處身局外不入漩渦、對於美國中立之侵害、固[illegible]若干問題、但不致與交[illegible]國發生危殆關係

美大使抵渝

【香港二日國通電】據重慶來電、詹森駐華美大使携貝爾密庫司法領事並邁庫菲海軍武官、二月二十四日由昆明中國憲兵護衛下、乘車視察新設之雲南四川公路、廿九日抵重慶

米內山領事因筆禍辭職

【東京二日國通電】外務省領事米內山庸夫氏、(文化事業部第二課勤務)在二月號某雜誌內、因著否認近衛聲明之論文、成爲議會問題、乃懼累及上司、遂自動辭職、於一日發令、已行照准

依願免本官　領事　米內山庸夫

滿赤施行看護婦考試

【新京二日電】滿洲赤十字社於去年已開始養成之救護看護婦之第二回採用試驗、二日午前九時於新京本社、哈爾濱、奉天、錦州各支部一齊舉行、對採用八十名、則應募者全滿日系百名、滿系百五十名、計達二百五十名、此日新京滿系二十三名、日系十二名以熱心受驗、然其成績、在二星期後發表、第二回生由四月一日於哈爾濱、奉天、錦州之三滿赤病院香成部入所、受二年間教育

昆明米珠薪桂

米一石百餘元

【香港二日國通電】據昆明電稱、最近昆明方面之米價、逐漸昂騰、一石漲至百二十元之高價、客秋一石暴騰至六、七十元卽大恐慌、今竟較當時漲約二倍、若與事變前一石八、九元相比較、實達十五倍以上之高價其米價暴騰之原因、乃因天候不雨所致、更因法幣之慘落、及預定由法印輸入之外米因滇越線之杜絕、而不得入口等關係、結果、至於此極、舊正以來、又因繼續暗天米價似有仍行騰貴之勢、加之其他物資皆告不足、實爲昆明方面未曾有之食料饑饉

美對外融資法案

通過上下兩院

【華盛頓二日國通電】對外融資法案「輸出入銀行一億弗增資案」加以若干修正、廿九日通過上下兩院、近經羅大總統署名、即將正式成立、與實施該法相關連、如何貸出資金乃根本問題、故對其內對芬蘭之二千萬弗借款、殆成既定事實、但瑞典丹麥挪威等國、亦申請借款、再對南美諸國之借款供與亦有考慮必要、故中國要求之二十萬弗、果能供與否、頗爲疑問、即對外融資問題、握有實驗、爲茲聯邦融資局長官、本日與新聞記者團會見、關於對華借款問題、謂中國雖要求二千萬弗之借款、然尙未加若何考慮、不過對中國所通告之桐油及錫担保問題、尙有商談必要、按詹茲局長之意見、對於對華借款、似就事務的、實質的性質、特別注重云

印度國民會議派展開

對英不服從運動

【孟買二日國通電】據巴得拿來電、因一日開催之國民會議派運用委員會全印度竟展開不服從運動、如英政府拒絕印度之即時解放要求時、則決定與之抗爭、至運動開始時期及方法、須俟數日間英國態度而決定、該決定納爾及其他左派、極力主張即時開始不服從運動、廿地則主張對運動開始之時機及方法等權限、一任實行委員會、以予英國對獨立問題、再加以考慮機會、左右兩派論爭、亘十小時餘、再運用委員會、竟採擇

一、不承認英政府謂印度參加交戰國之宣戰
一、此次歐戰、乃英國爲帝國主義的目的而鬥爭、故印度不得參加

等決議文、次期總會、定月之十五日、在席哈爾之拉姆加爾處舉開

歐洲交戰國的經濟資源觀（1）　大我

機械化的戰爭、時至今日已比卅年前的世界大戰當時爲甚、故交戰國之經濟的資源問題、實具有最大的重要性、製造現代武器、不但需要熟練的工人並且關於鐵及石炭等之諸種基本的資材、更須有豐富多量貯藏的必要、自一九一四年(世界大戰勃發之年)以來、例如特殊資材之鈷土、白金、苦土、安共摩尼、銅等的特殊礦物並橡皮、就中如石油、實爲現代戰爭所不可缺少的東西、現在各國、隨着技術的進步、製造武器所必要的材料種類、亦漸次增加、各國於第一次歐戰後雖積極的促進材料自給自足的運動、但依然無用、缺乏依然是缺乏、基於此種理由、一國軍隊並武器之强弱、依此原料之多寡及製造能力之大小、便可斷定之

英法兩國的戰爭基本材料大部分可由自領內供給之如鐵礦、銅礦並橡皮等、尙有多量的剩餘、石油似不甚充足、但在英法支配下之伊拉克、伊蘭、埃及等地的油田、一年可產出一億二千萬巴列爾、卽英法所感不足者僅不過安基摩尼、金銀及苦土等而已關於食糧及被服纖維等、英法兩國亦遠比德國爲優不過木棉仍須仰給於美國惟此點德國亦然、故分不出誰優誰劣來、此次的歐洲戰爭、與一九一四年的世界戰爭相比較、其中相差最顯然者、厥爲英法側的本國並殖民地的金屬與食糧的產生、有可驚人的增加、英國領土中的加拿大、如金、橡皮、銅、鎳鋁、亞鉛等的生產、增加特別顯著、金的生產量、竟估世界產量約三分之一故英法兩國由海外之購買軍需品力並支付能力、遠優於德國、惟吾人不可忘却的地方、卽爲英法的海外領土、散在於世界各地爲運輸戰爭資材、英法海軍、須保持着優勢的制海權、今將過去二十五年間的英領(本國除外)主要工業躍進狀況錄如左

一九一三年、銅爲九萬四千噸、鉛爲十一萬一千噸亞鉛爲五千噸、鋁六千噸鎳二萬四千噸、鐵礦二千三百萬噸、銅鐵一千二百萬噸、金一萬三千八百萬翁斯、石油九千一百萬巴列爾、橡皮四萬七千噸、綿三十九萬四百萬包、糖九十五萬三千噸、小麥(印度不在內)六萬四千三百萬布希爾

一九三八年、銅爲六十一萬三千噸、銀五十九萬一千噸、亞鉛二十四萬八千噸、鉛六萬四千噸、鎳十萬五千噸、鐵九千九百萬噸、銅鐵三萬八千九百萬噸、金二萬一千二百萬翁斯、石油四萬九千七百萬巴列爾、橡皮五十九萬六千噸、綿百五十二萬七千包、糖二百四十七萬三千噸、小麥(印度不在內)九萬零六百萬噸

由此可知英國領土工業發達的狀況矣

而德國除了石炭、亞鉛、鉀、苦土外、所有的工業原料、都不甚充足不過由於國內的經濟組織、並統制消費以及依代用品與合成製品之發達、同時再由新合併的奧地利、捷克斯拉夫、波蘭三地輸入、則其工業原料、尙可自給三分之二、食糧與一九一四年相比較、自給自足的度數、稍微高了一點、例如麵包、穀物、馬鈴薯、肉類、牛乳等、似無不足、但其動物脂肪及植物油、甚爲缺乏、約半數須仰給外國輸入、據德國的報告云、橡皮、銅、鋁油等的工業原料、有很多的貯藏且由於過去數年間、由於年成豐歉、穀物過剩、此種報告是否爲眞、尙不敢斷定

元來德國最爲缺乏者、則爲木棉、羊毛、橡皮、亞鉛、銅、石油、鐵礦、硫酐可口粉之熱帶物產、木棉與羊毛、尙可用人絲德國的代用品製造國家次於日本、估世界第二位一九三八年、德國的橡皮消費量達十萬噸、其中約三分之一、係用由石炭及石灰取出來的合成品

日滿意貿易協定

滿期自動延長效力

【新京二日電】日滿意貿易協定之改訂交涉、自昨年末、卽由東京、羅馬間、續行折衝、對於貿易轉成內容、因日意兩國、立場相似、於提案未能達一致點時、發約即已滿期、故以協定法文第九條五項(註)規定自三月一日起、決自動的將現行協定、延長六月內、於三月以後、日下進行中之改訂交涉成立時、同追溯自三月一日發生効力(註)協定第九條第五項、爲本協定最少於期限滿了之三月一日前未行廢棄時以暗默更新延長六個月

還都準備工作

益趨積極化

【南京二日國通電】還都準備委員會委員長褚民誼氏、因辦理接收國民大會堂及其他多數房屋手續、事務極其紛忙、擬三月一日、快北京路四八號舊中法聯歡會館修理完竣後、即在此處設置本部、着手本格的還都準備

擊墜蘇聯機十四

芬總司令部發表

【赫爾辛基一日國通電】芬蘭總司令部發表加烈利亞地峽西部戰線依有激戰、地峽東部之太巴烈地方、蘇聯軍被我軍擊退、拉多加湖東北方面、尤希特加爾地方、有活潑砲擊、我中百機蘇聯軍、展開激烈之空中戰鬥、擊墜蘇聯機十四架

既歡迎且欲援助

張總理首次言及新政權

【新京二日電】中國戰局、忽入於第二階段、以汪精衛爲中心之新中央政府、樹立已行迫近、當建國紀念日之夜、張國務總理廣播詞中、闡明滿洲國態度謂歡迎汪氏樹立新政府、並熱望新中國建設、我國對此、不惜盡凡有之協力等詞、此爲政府最初之公式第一聲、頗値注目因滿洲國政府、對將告成立之新政府對外政策、具有深甚關心、剴明新政府意向、必披瀝善鄰友誼態度

在大連最舒適的
客室 雅潔
煖氣 低廉 懇勸
衛生 舒適 安全
特設定食
歡迎主顧
優待團体
中央旅館
大連驛西町　電話③三八七九

不用暗室
流行的照像機是現代人必需之品
カテイカメラ 康價宣傳！
附屬品在內
二寸版圓形三圓六角
三寸版方形五圓
三寸版圓形五圓八角
四寸版方型九圓五角
送料三角五分郵票代貨金九扣計算價日表函索即寄(但須附來郵票二分)

カテイカメラ本舖
吉野洋行
新京東三道街　振替新京二六九三番

各界適用　人人宜備
酬世大觀
人生處世！不可一日缺此書！
社交應酬的顧問！！
救濟學識的導師！！
(備有新書目錄 承索附郵四分)
世事頻繁、社交日廣、非有新知識新技能、難以應付現社會之需要、這部「酬世大觀」是大規模之「文件倉庫」各種文件、應有盡有、大量供給、用之無窮、這部「酬世大觀」是大衆的「案頭顧問」關於柬帖、楹聯、會計、契約等件以外並有各界常用之新資料、無論政、商、工、學、以及各機關均宜購備
全書要目
建國精神・謀略文件・謀事文件
喜慶文件・聯對文件・喪祭文件
通信文件・契約文件・商業文件
家庭會計・營業會計・商業文件
營業函件・商業廣告・公文文件
一般文件・付郵表・電碼新編
◆全書百餘萬言・件件均合實用◆
▲洋洋兩厚冊……裝美麗精匣▲
▲實價一元五……時價一元正▼
(外埠函購另加寄費一角六分)
奉天小北門裡
大東書局總發行所

福利（石油）（輕油）發動機
能率卓越
之福利唧筒刻已出現
本機効率絕大、運轉費節約、部分品交換式、設計適切、爲精密工作機構堅牢
(欲索取樣本者請通信一即刻無料奉呈)

滿洲總代理店
蘆田洋行
大連市山縣通　電話③四〇六〇番

日滿一體不可分 爲東亞不動原理

建國節阮大使致詞

【東京二日國通電】玆值滿洲建國八周年記念祝典阮滿洲國大使致詞之要旨如左

日滿一體不可分之關係對於東亞爲不動之原理日爲嚴然之事實，我滿洲帝國，基此不動之國是，已向建設民族協和之實踐道義世界之節節漸進，然當建國八周年之我滿洲其面目一新，即於經過之治安第一主義之時代，以日華事變爲契機，而對廣東亞之新事態，對發達產業民生向上，遂行一積極的政策，此爲周知之事，其內日滿兩國之不動國策，則開拓政策，亦逐次實現之，如斯我國之發展，皆賴盟邦日本帝國朝野仗義所賜也，我三千八百萬國民，對此深表感謝，當此時我皇帝陛下今五月爲御慶祝盟邦之紀元二千六百年故再度御訪日 皇帝陛下曩於昭和十年春一度御訪日，以御身而使日滿一德一心之理義顯現，此次再度御訪日如斯當東亞之新時代，則日滿關係，益增敦睦，此爲吾等在日僑民無上之歡喜者也，恭謹以待 玆值日華事變勃發以來已歷四載，則東亞新秩序建設之大業節節進行以汪精衛氏爲首班，新中國中央政權設立之日迫於目前，如斯，日滿兩國並新更生中國之三者，均携手得已邁進，洵足同慶者最終而爲我建國之礎石，再對於此次聖戰陣歿之忠勇的皇軍將士之英靈，由衷心表示敬意，同時現在於滿洲國內對於從事國防治安，及於中國聖戰之皇軍將士，由衷心祈其武運長久

建國紀念式典 東京盛大舉行

【東京二日國通電】東京日滿中央協會以下我滿洲關係五團体共同主辦之滿洲國記念式典，由一日午後六時於日比谷公會堂舉行，會場不拘降雪之參會者於大公堂，來賓席有米內首相以下陸海軍各大臣以下朝野之名士多數參列午後六時一同起立對日滿兩國歌合唱，宮城遙拜後護國之英靈及前線將兵感謝之默禱，後由宮田日滿中央協會長，小磯拓相大倉滿洲移住協會理事長有田外相阮駐日滿洲國大使，米內首相皆有祝典致詞，有松村陸軍報道部長之講演，式典終後，繼續有餘興，至午後十時於有義之式典行事已告終

德艦襲擊英船

【紐約二日國通電】當地馬志肖無線電信會社，一日午後接受英國汽船薩維斯肖號（四、八六二噸）於加利比亞海俾爾特哥附近、遭潛水艦之襲擊、頻向S・O・S打電、

慶祝建國節大會

于新京市長之祝詞

【新京二日電】本日在忠靈塔前，舉行之建國節慶祝大會，于市長協和會首都本部長所致之祝詞如下

祝詞

本日在此舉行建國節式典敢人得以略述所見之一端誠屬最光榮者也，顧在大同元年本月本日，依滿蒙民衆之總意，誕生我滿洲國，已八年於此期間曾受國際聯盟等極端之壓迫，然以大日本帝國絕大之援助，與我官民一致之努力致國勢蒸蒸日益進展 我國建國，雖未滿十年，而其發展如此迅速，如此健全，遍觀世界歷史，亦無此先例，然試加深思，彼亦決非偶然者也 誠以我滿洲之建國，爲神武天皇八紘一宇之大御心，亦即日本精神之實現於陸，其淵源實爲悠遠，謂在二千六百年之古昔，亦非過言，今歐洲白人國家，弱肉强食，複雜離奇，不能合乎東洋情理者，而彼等竟泰然爲之反觀東亞之情勢，大日本帝國，高揭建設東亞新秩序之大旗，自堂々步武於大陸以來，已寒暑四易，亘海陸空三方面，舉曠古未曾有之光輝戰果，支那事變誠可謂一大戰爭，然雖爲大戰爭，確非若歐洲戰爭之互趨於沒落之一途也，支那四億之良民，沈淪於共產禍，擄取禍，幾爲西洋人之奴隸，此次義師大舉，實爲拯彼等出塗炭之苦，而安之於王道樂土也，具有可誇的五千年文化支那之先覺者，已理解聖戰之眞意，故防共親日之氣運勃然興起，因之新中央政府之誕生，已迫於目前聖戰光輝，炳耀東亞而我滿洲帝國，當興亞聖業之樞軸的據點，其使命亦愈加重大，舉國一致，發揮滅私奉公之誠者，正斯時也 當玆重大時局，各方面均言建國精神，異常弛緩實屬遺憾之至，有此現狀，將何以對幾多先輩之英靈，更何以對含辛茹苦捨身奮鬥之前線將兵吾等亦曾深加反省，耶 諸位，道義世界之創建爲我滿洲建國之理想本日建國佳節，適逢日本紀元二千六百年，最有意義之一年，於此光榮之機會，我等四千萬同胞，應本日滿一德一心之本義，和衷共濟，堅定百折不撓之志，奮發精神，以創造道義之世界，在此與諸位共同敬祝 天皇陛下，皇帝陛下之彌榮與出征將兵各位之武運長久並對先輩英靈以感謝之忱，謹略述所見，用作建國節之祝詞云云（寫眞爲于新京市長）

禁衛隊入營式

於國民總服役實施前，青年之禁衛隊入營式，當建國八周年記念日之一日午前十時，於該隊廣場，盛大舉行（寫眞卽入禁衛隊門之勇士）

意對近東極示關心 向土發出强硬要求

【羅馬二日國通電】據二十九日意大利政府側所洩之消息稱，意大利政府，對土耳其政府，爲於黑海之自國船舶之通行，請獲得向黑海派遣軍艦，對於一九三六年成立之門特克協定希望適用第廿一條關於該項意於近東方面，已表示積極的關心，而頗堪注目者，又據一說稱，英國政府對土耳其，要求許可英軍艦於達尼爾斯海峽通行，再者門特克協定中關於達尼爾斯通航之項，第二十條及第廿一條其內容如次 第二十條，於戰時軍艦之通行，全委任土耳其政府之裁量，第廿一條，土耳其窮迫的戰爭之危險若思惟脅威之時，則該國有適用第廿一條之規定權利

建國玆値八載（二）

於東亞之使命益大 亟謀完成三大國策

配給統制之强化＝生產統制，用上記之機構運營，自建國後以自主的乃至日滿間生產擴充爲目途而開始發足於產業政策之結果因中國事變進展必然的使用於此等生產擴充之資材獲得配給成爲問題，更加一般物資之需要激增由第三國之輸入難基於此物價昂騰反射的發生，於茲必須配給機構之全面的統制强化 自然，在政府早已注意其重要性，重要資材之國內配給，各設有特殊機關担當之，及因事變之新發展，與歐洲情勢之一轉編成運用以日滿華爲集團之物動計畫，尤爲積極，於斯自昨年末至本年，對此方面當局善處之跡，頗爲顯著現在担當物資配給之特殊會社其他主要者如左

名稱	担當業務
滿洲棉花	棉花關係
滿洲火藥	火藥販賣
滿洲糧穀	米，高粱，包米
滿洲特產專管	特產物
滿洲生活必需品	生活必需品
日滿商事	石炭，鐵其他
滿洲穀粉管理	麥粉
滿洲共同洋灰	洋灰
滿洲葉烟草	葉烟草
滿洲柞蠶	柞蠶
滿洲綿業聯合會	綿業原料
建築用各種資材配給法組合	農事合作社
各消費組合	其他

二、滿洲開拓政策確立以擴充東亞新秩序建設爲目標之强行以日本農民之移駐滿洲自建國當時，即已開始之開拓事業，除去凡有之障碍，實行日本人入植滿洲，以勤勞生活示範於四隣，成滿洲國之中核，爲期民族協和，日滿不可分關係之實現開拓事業之必要性，已無論議之餘地，然當時對此一般思想，卽不出移民，拓殖等之範圍，依可能性，與不可能性而議論，且日滿兩國政府之方針，亦未脫消極的態度，又第一次第二次入植團體，現爲武裝移民，以下數次，即必須以試驗移民充之，因於開拓者的地位，發生多數問題，此實非得已所以自去年末以後，完全一變開拓政策，凡爲中國事變，即新中國之締造，亦即東亞秩序建設大理想達成具現之基點，滿洲國之地位使命固不能與建國當時，同日而言，日趨重要，即以新情勢下之滿洲國，爲滿洲國自身，或爲日滿兩國，誠不可以此建國理想之實現爲滿足，更須爲道義的新大陸政策之東亞新秩序建設，實行此肆國之理想，增强其國力，使民生向上爲東亞之一大强國，且爲模範道義國家其結果，日滿兩國關係當局，各爲單獨的或協同的多數之協議檢討，因而所得之基本要項，經於康德六年十二月廿二日，日本方面通過閣議，滿洲方面國務院會議，於是可稱爲滿洲開拓政策之法典之「滿洲開拓基本要項」，已經日滿兩國政府正式決定自本年度起實施矣，基本要項，分爲基本方針與基本要領，後者爲表示實行要領之細目，而基本方針如左（基本方針）滿洲開拓政策，乃日滿兩國之一体的重要國策，爲東亞新秩序之建設，須培養確立道義的新大陸政策之據點，尤其以日本內地人開拓民爲中心，謀各種開拓民並原住民等之調和，以期日滿不可分關係之强化，民族協和之達成，國防力之增强及產業之振興，並期資助於農村之更生發展爲 截至現在入植之日系開拓民，業已達至六萬以上，此外，鮮系亦有多數之入植 於斯日滿開拓政策再檢討以至確立，結果，因鮮系開拓民之入植與滿系原住之移動亦以之舉爲國策之一環，此誠爲滿洲建設及開拓史上，殊劃以重要意義者也

三、北邊振興政策＝進至北滿之綜合建設 從來北滿之邊疆之地，有民族變轉之歷史，因其地理的關係，以致開發並無若何可觀者，逮入於二十世紀之後，僅有帝政俄國，以掠採砂金而染指之程度而已，及至滿洲國成立以後其政治經濟之滲透力，亦極緩慢，雖建國以來，已經數年，似尙有並不知悉滿洲國實在之狀態 滿洲國之建國雖五周國境，對蘇聯方面，施以重大之重壓，但此地方一帶之未開發狀態，與彼之勢力均衡上，又不無遺憾，職斯之故，滿洲國乃以强化國防體勢之唯一重要事項，確立北邊振興計畫，對於北邊亦卽三江，東安，牡丹江，間島，北安，黑河及興安北省之七省，按據其綜合計畫，以開始開發之事業此項計畫業已於客年之康德六年歸於實行，其內容以開發鐵路，道路，通信施政，航空水路等，自不待言，並及於電力，都邑計畫及給水，開拓，勞力，物資之調整與集積，並鑛工業，木材，畜產，保健衛生，行政機構等，亦包含開發與充實者，此實爲並担當前述產業，開拓兩事業之一部之大政策，若將產業，開拓之二大政策爲縱的建設時，則本計畫，卽乃縱全盤建設事業之橫的建設，而爲以三年之短期間，十億圓之事業費之國策計畫也此軍事業自客歲實施以來大体已獲得近至當初計畫之成果矣 以是，此計畫在外貌的措置，此完成之日，誠乃短期間施行之緊急以其基礎的建設爲中心將於全部的運營，予以一大進步，而於北滿之政治，行政，經濟，產業之躍進，更爲加速度的，有所累積，其結果卽爲國防力之强化，並貢獻於民生之厚生，固不待言，益之以其他二大國策之進展，則於達成滿洲國在東亞之使命尤期其毫無遺憾之貢獻者也（完）

工部局之警察權 復歸協定簽字

對日僑發展貢獻莫大

【上海二日國通電】自事變以來由日本海軍陸戰隊警備下，對上海共同租界蘇州河以北地域，工部局警察復歸問題，刻下日本側與工部局側已成立圓滿的諒解，由一日午後三時於日本總領事館，日本側有三浦總領事以下各關係官，工部局側有法秘羅參事會議長，布斯事務總長保恩警視總監，赤木副總監等出發之下，遂行簽字新協定

駐滬總領事館發表當局談

【上海二日國通電】駐在上海日本總領事館於一日午後三時關於工部局警察之蘇州河以北地域復歸問題，協定簽字後，關於右之新機構，有如左之當局發表談 自昭和十三年八月，工部局警察於蘇州河以北之共同租界之地域撤退以來，鑑於該地域之特殊事態，由海軍陸戰隊警備之下而維持該地域之治安，然日方在可能範圍內，極謀以該地域復歸正常狀態之目的，自前年末以來，關於工部局警察復歸該地域之事陸續與工部局側折衝，關於工部局警察之復歸該地域在住之日本國民數亦顯示急激增加，鑑此事變對該地域警察機構加以特殊之考慮，屢行重要折衝之結果，於去年八月漸與工部局，間有決定大綱之傾向，因於滬西之不幸事件，故不得已而對此延期實施，然現於滬西之警察權問題，亦有圓滿的解決又於蘇州河以北地帶亦逐漸呈平常化，於各種之情勢上，關工部局警察漸有復歸，已無障礙之狀態，於去年八月到達之協定，在本日簽字，且今後新作關於右實施細目，遂行磋商後則工部局警察已復歸於蘇州河以北地域，對右警察之復歸相關聯之地域警察機構，加以如次之特殊考慮，一、於蘇州河以西新設F警察區，以日本人爲其區長 二、日本人爲C及D兩警察區共通副區長 三、日本人爲E區警察署之署長，又作C及D警察區庶務主任 四、擴大特別警視副總監之權限 五、以日本總領事館，陸海軍及上海工部局警察之代表者，而舉開會議於該地域警察之機能極能圓滑且調和

北京料理 登瀛閣 電話 ③1710 ③4253

齋藤問題解決後 小山議長將呈辭

【東京二日國通電】對齋藤氏之舌禍問題，由該氏之自發的辭意表明，其於該氏及民政黨側之要望，中井懲罰委員長於二日開會，遂行最後之決定，懲罰委員會延期至五日，據爾時之軍部觀望，對齋藤問題，事實上決行急轉直下之解決，然而所餘之問題，於齋藤之本會議上，而行以釋明之內容如何，對此之政友兩派，對該問題之解決不辭言，頗使其萬全，將欲以文書而釋明之意向，於他方軍部亦懷有相同之危惧，關於此點尚有問題，關於該氏之辭任，應解決之問題而急速明白，關於追及與此問題相關聯之小山議長及民政黨之責任，於小會派方面尚未釋明，然政友兩派，由齋藤氏之辭任，同時並解決懲罰問題，一應解消其問題，對此以上勿追及之意向，但於民政黨內對此問題，黨首腦部之始終當强硬的反對意向，不免有不明瞭之態度，亦示相有俵院內主任總務之辭任問題，又俵小山議長問題之落附，有表明辭意之傾向，然此等有一部民政黨內之問題，關於齋藤問題該氏有自發的辭任，大体必告結束

齋藤氏既表示辭意 此外不復追究

【東京二日國通電】民政黨關於對齋藤隆夫氏之懲罰問題，由黨議決定，故一日午後一時，於本部與開代議士會，齋藤氏業行非公式表明辭任議員之決意，故勞頭由俵院內總務報告與齋藤氏會見顛末及由內，儞崎幹事長報告與政友兩派幹事長及中井懲罰委員長，會見顛末，進行種々協議之結果，對齋藤氏既表決意，對此廻避此以上之追及決於最近由氏提出辭表，以前保留之黨議決定，再者關於今後之善後措置，遂交換意見無何等決定即散會

英出經費三千萬磅

施行印度國防近代化

【倫敦二日國通電】印度與英本國之軍事費負担分配問題，從來爲屢與印度國民主義者，與英本國爭之中心，歐尼亞印度省政務次官，於廿九日之下院，所談如左 政府爲謀印度國防近代化，三千萬磅（日貨約五億一千萬元）之軍事費，由英國國庫，交付印度，決將法律案向議會提出發表如左之說明印度國防力近代化計畫保持戰爭中印度之戰略的優位，陸上部隊之機械化依最新式飛機空軍之再統制並含有數隻之沿岸警備用小艦艇之追加建造等，並考慮在印度之建兵廠之擴張

蘇軍佔領比布利一帶

【莫斯科二日國通電】列寧格爾軍管區發表＝蘇聯軍廿九日於加蘇利亞地峽屢次擴大戰果，佔領法爾克雅比間鐵道線路並阿拉巴海查洛比布利東方九粁羅之各驛，實已佔領比布羅之伊賽及近傍之避暑地利灣東岸比布利南方二粁歷廿八日廿九日之兩日，蘇聯軍佔領敵之堡壘二百七十個，其內六十六個爲鐵筋堡壘，再空軍對敵軍及敵軍事施設，敢行空炸，於空中戰，所擊墜者及飛機場，炸破敵計達三十六架

海軍機榮受感狀

【東京二日國通電】去年十一月四日强襲四川省成都附近之敵空軍基地，空中戰擊滅敵機二十數架，對軍事施設予以大損害，並空襲宜賓，蘭州，收有多大之戰果，〇〇聯合航空隊當時之指揮官海軍少將桑原虎雄及〇〇聯合航空隊指揮官大西瀧治郎少將，並去年十一月十五日開始南寧攻略作戰同時與陸軍部隊，以共同偵察敵狀攻擊敵軍收多大之效果，爲以積極作戰之進展，故對於軍艦〇〇飛行機隊當時之指揮官海軍大佐橫川一平，同安藤榮城，同加來止男，同櫻井忠雄之各將星，由及川司令長官授與感狀，二十九日奉達上聞，一日經大本營海軍報道部公表

德空軍炸英艦

【柏林二日國通電】德空軍司令部發表＝德空軍一日長互影度對英國軍艦，送艦，及武器商船，施行加以爆擊，此等商船中爲巨船，然其內數隻，致西沉，沒裝貨，船隊遭空襲之果均已四散矣

泰來縣公署 職員一同

泰來 商工公會 同一

興順德雜貨商店 經理 王敬之

吉林省立德惠國民高等學校 校長 李興華

益合成 經理 張應紱

德惠縣直轄各村公所
大房身村長 牟世本
楊樹村長 傅雨三
劉家村長 宋守勤
雙山村長 馬[illegible]藩
五台村長 王考夫
菜園村長 丁肇陞
郭家村長 黃卞森
變合村長 隋文彬
大青咀村長 劉戍彬
夏家村長 劉成春
天台村長 任立君
岔路村長 王愼修
達家溝村長 姜子陽
城子街村長 續克忠
淞花江村長 張紹熙

泰安鎭粮業組合

日滿製粉株式會社 泰安鎭駐在所

益發合株式會社 泰安辦事處

協和會德惠分會 常務員 尙塾成

泰安鎭粮業組合 組合長 王頌宸

泰安鎭 仁昌盛合名會社

泰安鎭 協和泰合名會社

泰安 協和隆糧業

泰安 福源泰合名會社

泰安 同義永 糧業

泰安 德慶泰 雜貨粮業

泰安鎭 義泰昌 糧業

泰安 復聚長 糧業

泰安 興茂長 粮業

泰安 福聚合 合名會社

泰安鎭 裕順和合名會社 經理 景遇亨

泰安 義順盛 合資會社

德惠縣中央路雜貨商店 同聚福

德興厚合名會社 經理 趙榮九

大車店事業聯合會 正會長 崔輔臣 副會長 馮德五 劉秀章

泰安 新和長 粮業

泰安鎭 永聚東 合名會社

慶祝建國紀念日

批發業捲於統制圈內 希望確保生存權

批發商組聯開會之研討問題

全滿批發商組合聯合會、一日午前十時、已於日滿軍人會館召開臨時總會、當由福田同聯合會理事長山本同常務理事、並新京奉天、哈濱、吉林、齊齊哈爾、牡丹江、四平街圖門等各批發商組合長出席、對於統制輸入業者、將由生活必需品會社指定之際、則將批發在來之批發業者、置於生活必需品之統制下、故其既得商權當然必受極大限制、尤其存在權、亦必隨諸而喪失前、政府故於斷行統制方策之前、關於必需品會社對批發業者之業務調整、爲聽取意見之同時、並爲業者希望保存生存權起見、已行種種協議、即對政府之統制方針、而業者之希望大致如左

一、基於貿易統制法、而必需品會社指定一元的輸入業者時、政府對於批發業者之商權確保、加以考慮、但關必需品會社之獨占品目外之統制輸入、應以必需品會社並批發商聯爲相等、而組織其他必需品會社爲中心之輸入組合、及批發商組合將其業者全置於必需品會社之下部機構、試觀輸入量之分配、亦極窮屈、惟對業者之生存權、不加威脅希望甚加考慮

一、對於客觀的情勢惡化之政府的統制强化、業者亦惟對國策、應予十分協力、雖有某程度之犧牲的覺悟、但因政府之統制過重、致使商業機關之萎縮、關於民心動搖、應加考慮、不使醸成統制之逆結果者、必須爲之愼重、再對於批發商聯、爲聽取政府之意圖、故由二日午前十一時、在經濟部會見隱岐物資科長、更於午後一時三十分、在軍人會館與島田必需品會社理事長、舉開懇談、藉以表明生活必需品會社與批發業者之今後關係則應新事態而批發業者樹立具体對策

建國迄今八載之 交通與通信施設

鐵道道路水運積極發展

〈航空路〉爲近代交通寵兒之航空事業、以滿洲國爲新誕生之國家、早已着手、從事擴充、即係運營航空一切之滿洲航空會社、係屬建國後最初所創立之特殊會社、當時其航空路尚不滿一千公里、但至現在、則國內縱橫所伸展之航空網、已達至一萬公里、一共有五十五處之飛行場、且與日本內地及華北之間、亦行連絡、如按據近來所開闢之日滿間直線路線時、則新京至東京間、僅不過只以六小時間以內、即可聯結之而已

〈水運〉內河水運之最者、爲松花江、黑龍江、烏蘇里江之航運、其達至五千公里之水路、因受政府之委托、已由滿鐵北滿江運局担當一切、此爲北滿交通之必要者

對日滿間之連絡、或與外國之交通、其以滿洲國之外港而從事之大連、清津羅津諸港、殊與滿洲國交通、貢獻以至大之便益、尤其從來略爲閑却之裡日本方面之連絡航路、最近因在日本方面新設日本海汽船會社、業已予以刷新的改善、同時、並以新京羅津間鐵路之超速度、以致此路線之常用的價値、一時更爲之提高

又滿洲國建設獨自之海灣尤所注意、例如壺蘆島及大東港之建設、於產業開發之促進上所期待者、更爲至大

△通信

郵便事務與日本相同、爲政府所直營、其擴充於治外法權撤廢後、更爲顯然、尤其匯兌、貯金業務亦與日本相同、爲充實之運營、例如日滿間之匯兌、係以與國內相同之手續而收發者、又如電報、電話、以本諸日滿兩國條約而所創立之滿洲電信電話會社、掌管其一切、從事於國內國外之通信、計客年所辦理之電報件數、共達至四千五百萬件、其電話加入者亦八萬七千餘、電報之對華中、華北、固勿論矣、對歐美、亦可直接通信、電話亦行於日滿間、自由直通

又在該社經營下之放送局、現在計有十二局、於國內放送殊演成重大之任務、此外、爲對外之放送、以貢獻於弘報宣傳及文化之向上焉(續完)

爲謀華北煤之增產 樹立明年根本對策

【北京二日電】華北之煤炭、於十四年度、因克服種種惡條件、已獲預期以上之產煤量、但對日滿華經濟集團之華北煤之重要性、今後益爲增大、故興亞院華北連絡部、由二月二十六日起計四日間、力求軍官民關係者之參集、已開十五年度華北煤炭增產懇談會、於增產方策綜各方面、檢討之結果、對十五年度之增產計畫目標、料必充分達成

華興劵流通額 達五百十二萬

【上海二日電】華興商業銀行發表二月下半期華興劵流通額、以上半期之五百萬元關門、纖納廿九日之流通額、兌換劵五百十二萬二千七百四十九元七角、補幣劵一萬五千四百六十七元七角、共計五百十三萬八千二百十六元七角、以之若比較二月十五日、兌換劵增四萬五千五百四十元、補幣劵減六百二十七元九角、相差已示四萬四千九百十二元一角之增加、再二月下半期中之最高最低平均流通額如左

最高五百六十四萬六千百十一元 最低五百十三萬八千二百十六元 平均五百二十九萬四百廿八元九角

滿洲興銀 人事更迭

滿洲興銀支店支配人異動發令如左

任奉天小西關支店支配人兼朝陽鎮支店支配人 本店副支配人 伊藤竹次郎

任海城支店支配人 城鎮支店支配人 吉本藤吉

任朝陽鎮支店支配人兼城鎮支店支配人 檢查課務 飯島信一

任總務課參事 奉天小西關支店支配人 中村實

任新京本部務 海城支店支配人 角田博美

州內經濟消息

謀州內麵粉配給圓滑 組織配給實業組合

分十六區二百七十餘戶

久處於困難中之麵粉問題、現經關東州小麥粉輸入配給實業組合着手籌劃、現已決定、此於州內共劃爲十六區域、所委託之分配店、共計三百七十九戶、惟其分配數率、則按該分配店之營業規模、及以往成績、分爲甲乙兩組、甲組即爲前所加入之雜貨聯合會之會員、依然存在、乙組即普通之雜貨商等、致於飯館及點食商等、各歸各組合代爲配給、以上各種計劃、刻已作成具体案、正向州廳當局呈請認可中、再俟此實現、而組合必由各方面力爲進貨、故麵粉之將來、亦必有較前圓滑之可能

日本有機質肥料 將設公定價格

【東京廿八日電】政府爲完遂食糧農產物增產計劃故對肥料對策、已費多大之苦心、尤其豆餅及其他有機質肥料、因未實行公定、價格繼續昂騰、此於施肥期前頗與農家經營一大不安、但此配給亦致極欠圓滑、故農林省刻正研究價格公定中、於廿七日之衆議院米穀應急措置法改正委員會、答覆吉田賢一氏(時同)之質問由軍政臨時農林對策部長、將前所決定、有機質肥料之公定價格並分配、已行言明大致如左

各府縣二月分之豆餅分配、業已完結、目下關於三月份之分配、已作準備、但此往各府縣實際上之配給、因由各地方長官按其期卯及各町村並受貨地之指定則能準備配給、對於價格之點、不沿時價惟於輸入價格加上諸項、適正利準、不出數日、當可發表公定價格、再右肥料到有數萬噸之堆貨云云

劈材商貪暴利 當局應加取締

置此物資、缺乏之今日、而爲安定民生之當局、對於凡有物價、無不從嚴、力加取締、以堵一般奸商利徒、從中牟得暴利、乃取締最嚴聲中、則對於一般民衆、日用燃料劈柴、竟行騰漲如飛、查劈柴、按官定法價、每百斤批發一元八角、其販賣者售得二元八角、則爲不少矣、詎竟有新起街九番地之某劈柴小販竟敢蔑視官定法價、而竟售法外高價、每百斤竟售四元二角、按此即實爲暴利、對於不道德之小販、取締當局、應行徹查

關東州銀行及會社

截至一月資金額

據大連商議調査、截止一月中、關東州銀行會社資本金額、總計社數爲一千百九十九社資本金計十一億九千百七十四萬五千圓、就中(單位圓)株式會社社數三四三、公稱資本金一一五二二一七、五〇〇、合資會社社數七二〇、資本金二四、七八九、五九〇、合名會社社數一三六、資本金一四、七三八、一〇〇、以此動態見之如左

△新設株式會社社數六、公稱資本金一、五六〇、〇〇〇、繳納資本金一、三三五、〇〇〇、合資會社社數一、資本金八〇、〇〇〇、合名會社社數一、資本金五〇、〇〇〇、△增資株式會社社數二、公稱資本金三五〇、〇〇〇、繳納資本金二〇〇、〇〇〇、△繳納株式會社社數二、繳納九九、五〇〇、△解散株式會社社數一、公稱資本金三五〇、〇〇〇、繳納資本金八七、五〇〇、合資會社社數五、資本金四三五、〇〇〇、合名會社社數三、資本金六八、〇〇〇

新京興德銀行 已由二日開業

因爲新京官營取引所信託株式會社之目的變更、興德銀行於客臘二十八日附得政府之認可以來、而進行開業準備、將由三月二日開始業務、該行公稱資本金百萬元(總股二萬股一股五十元)繳納金額、現在有二十五萬元、但近將徵收未繳納之十五萬元該行、以中小商工業者爲主要對象之普通銀行、操縱營業、並且支付官公署及法人之財政、爲其辦理業務、由政府之指揮、經新京專賣署之經理代行之

舊報紙漲價

昨日本埠舊報紙交易市況

前月中旬大連市 零售物價指數

截至昭和十五年二月十五日之、大連市設小賣市場各主要食用品之零售價格即如別表、據其調査種類五十六種中、比前月之騰貴十二種、低落十種、無漲落三十四種、總平均前月爲一〇〇、指數爲一〇一、一、即騰有一釐一毫、再比前月、而穀類之騰貴因小豆、大豆及雜穀缺貨以致漲價、蔬菜果實因當地歉收、致輸入品、已行漲價、粉乾物類、因米粉漲價、亦形軒昂、其他調味飲料等、昨年末、實行公定價格、大休例如瓶、鑵頭類、品名規格之同一者、已停止昂騰、因此總平均騰貴一釐一毫、以此與去年同期對比、騰貴三成二釐三毫、若比昭和三年一月十五日、騰七成〇六毫、玆按類別之、騰落指數、摘記如左

類別	品目數	前月爲一〇〇	前月同期爲一〇〇	昭和三年一月爲一〇〇
穀類	五	一〇八、〇	一五〇、八	一九四、四
蔬菜類	一一	一〇四、四	一二四、一	一八八、五
鮮魚類	九	一〇一、六	一四二、九	二三〇、四
豆腐類	三	一〇〇、〇	一一三、三	一二一、〇
獸鳥肉	五	八六、七	一〇七、三	一三五、三
粉乾物	一二	一〇二、六	一四八、九	一六七、八
調味類	一一	一〇〇、〇	一二二、〇	一二五、五
總平均	五六	一〇一、一	一三二、三	一七〇、六

因雜糧公價提高 普埠花生益狂騰

普蘭店、乃農產最盛之地、以該地之土壤多含砂質、是故居民從事栽培花生者、日益倡行、因其栽培者多、出產自然豐國者、年有所增、故該埠歷年輸往海外、及東西各國之東西洋商、每至秋後收穫之期、咸皆齊集購買、繁榮之極、確爲我國農業之一大輿史、日來因當新春各商心氣極呈沸騰、市價之狂漲、造成年來稀有之大價、蓋此期正當春枯花生漸趨完塲之境、各商爲急需計、咸懷購進濃烈之氣、茲記各種安市者如左

△廿八日市況

手揀 二十三車二十二元

大仁子 十三車二十八元四

手揀 四車二十二元八

△二十九日市況

大仁子 四車二十一元五

手揀 三車二十七元六

海紙續騰

春節前幾經萎頹及沉滯之海紙市況、迨至春正、市情又有恢復活躍之象、日來因各商之購進力甚强、致市價屢呈秀利、計開價每件二十七元左右、但零售價已至每件二十九元乃至三十元之大價、換其原因、即係日本方面抑制出口、本埠國商鑑其來路梗塞、任意高擡市價、但據州內各商在庫品之豐盈、於近月內定無飢饉之慮市價或無甚大之變態、來市中售商、所售每塊索價(三千四百足者)七元五角之譜、較之前上提一元數角、據傳此係東隣各製造工廠、生產不足以致有碍出口、對於本埠各商互相所訂之期貨、因後步進貨之不定、亦未能預爲之定先售、是故海紙之將來、尚不脫於活躍之態

本埠特產消息

午前市情 萎垂

三月二日午前特產、塲外交易市況乃因各品、在極參參、並各帮人、空虛、輸入特產、且洋帮吞吐不動、又無有可能性、故市情極呈萎垂、但混保大豆、與無市、僅參參地方路大豆、如阿賴昭大豆、沈家大豆、開爲一四六〇、一四四〇、與一四五〇、德惠大豆、開爲一四四〇、一四五五、及一四六〇、雙城堡大豆、開爲一四二〇

四、較日來喫告暴騰、豆餅多日無市、今日開爲四三〇〇、與四四〇〇、等々硬情、均爲□商間、互相吞吐、豆油無市、雜糧各品、均因統制高粮包米致而市極傾快、經過其餘油坊、及雜糧店、等買付北邦賣付

△豆餅 現安三千片、洋商無付、滿商和生祥、買一千片、忠興盛買一千片、其餘雜糧店、付、油坊帮賣付

△豆油 現未安

△高粮 現未安

△包米 現安新維屯紅印袋(一〇〇〇)一車

木埠蔬菜行情

本埠蔬菜市場、頗呈緊張各種市價之上騰、甚爲激烈、大有一躍數倍之勢、大地皆查當此東風漸暖、春之際、此時正値春枯、即客歲之舊有所貯、亦漸趨於腐爛、但現州內各農園年來已實施溫床、及玻璃窰之種種設備如同蕎小白菜及韭菜等、日來皆有登市、因溫床玻璃等之設備、代價緊昂、迥非一般菜園所能辦到故州內尙未有達到充分普及之地位、茲將各種開價如左

品名	每貫
地瓜	同 九角
韮菜	同一元、角
白菜	同 九角
乾葱	同 四角
青蘿貝	七角
日青葱	同一元二角

各貨繁榮聲中 又轉沈滯之勢

凡物價昂極必跌、疲極必躍、此爲循環之常理也、近年來因實行匯兌管理、而歐西產品、雖然進口有限、然此亦防進口額之超過出口額之良策也、然因利、州內實銷、亦屬寥寥、通今外埠去途、仍無甚暢、吉利之故也、孰知曙者踴躍、市況繁榮、況値此物資不足之際、爲堪各界大量購置、市價益轉狂騰、又自途春節、各商恢復活躍、率皆懷心向高、蓋商人之素癖、於春初之交易多少而必買進、係因取其來春無甚大之榮枯、亦云

物質之進路有限、而需用日來各貨的銷路、亦呈遍色、如報紙、馬哈魚、海產等、已陷於沉滯之態、其如掛麵等雖市價日有可觀、但俟州內實行麵粉配給之際、市況必受挫折、由此觀之、各種前途之將來

人造絲投吐頻繁 市價突演慘落

本埠人絹織物市場、自逾春節以來、市氣之堅、交易之熾烈、市價已造成空前稀有之盛、換諸原因蓋係歷年來純棉及絲製品之縮減、而東隣之人絲製造工廠、因時代之變遷、竟有優秀之出產、以其加工精製、與、格低廉、足促各界之需用、故其銷路盛一時、但因需量旣夥、致有若干局外人之利慾、年來操諸國商之手者、非在少數、市價受此支持亦由穩中呈堅、雖所逆睹近年因之升沉、加以農產物之歉收、並食糧之狂騰、多有爲衣食而節約、其如富豪子弟、亦非其所試用人絲織物、處此銷路滯澁故售之品、念尤其進戶鑑及市氣不振戶與國商咸懷斬脫出籠之恐其趨勢不利、則顧胆之態、相繼演出、市價受此戰刺、漸趨下落、且値產地之東洋日本、擬於本年七八月、改用純棉製品、陸續廢棄人造絲、消息傳來、益使市情萎疲、據觀人絲前途、當有一番慘憺之劇變云

沙丁魚狂騰

自官署設有公定價格後、惟因狡猾的商人、慣於掩遮上官耳目、故其收効亦感薄弱、並且商人贏利之目標、殆爲有利者貪之、無利者棄之、以其設有公價而利薄者、更有不事經營、而轉向統制之利厚者、因此結局、有利之貨尙可供求相應、無利之貨幾至杜絕來源、故已釀成各貨饑饉之狀態、蓋非偶然也、惟據市中所售反茄沙丁魚一項、定價每罐三角五、日來因各商之交易熾烈、已暗中安價每箱(四打裝者)十七元有奇之大價、若依三角五分計算、每箱僅十六元八角、於此超越定價之行爲頗堪注目

二日間產餅 四萬一千片

大連油坊實業組合、所屬之大連市內、日滿油坊業者、日來開碾、因配給大豆不足、停碾又行頗多、乃由三四日之兩日、開碾因稍行配給大豆、又行頗多、茲據該組合調査、其三四日間、產餅如下

△三日 開碾者、六家產餅一萬、千片

△四日 開碾者、十二家產餅二萬六千片

日常生活用品市況

春節渡過、而各界的活躍皆已恢復常態、而商業市塲、及如各雜貨舖及綢緞商、業已開業、値此春節、惟因各貨來源窮屈、及日本內地有漲價之訊、商界存底豐富者、均覺頗有把握、前途無可量、更呈得意活躍、玆將各記略情錄左

化粧品

自逾春節後、均在待機形態、現已時期到來、故其市況、亦必逐日可觀、本埠市價皆呈堅利、如三輪石鹼、年前每打一元八角、現售一元九角、其如花王皂市價、現在雖無更易、據傳業者鑑及周圍情形、尙在繼續漲價之中、玆查其上漲之因、係感原料等購、艱難之所致云

蓋蓆

處此舊正春暖之際、而各界建築工事、皆在極謀開始興工、本埠蓋蓆業者於年前秋後、咸有大批貯存

五金

其如大宗物品、可供材用者、當局爲謀市價安定、已實施統制、其如小型之金雜貨等、因慮物資缺乏之時期、需用極爲頻繁、一旦買進、即有餘利可圖、故其五金雜貨業者、受此好轉支持、頗呈繁榮

雞子

凡逢年關節期、其各種應時食品、如鮮魚蔬菜肉類、必有一番繁榮、就中雞子因各界一時之急需、致市價頗趨堅利、一方雖有東雞子之接濟、但此後氣象漸趨和暖、進量亦必減縮、日雞子開價每箱約二十二元之數、中國雞子零售價十個一元一角

雜糧行市 (三月二日)

▲雜糧零售行情

品名	參考價	品名	參考價
米	一〇、五〇	京小豆	[illegible]
小豆	[illegible]	花小豆	[illegible]
豌豆	[illegible]	小豆	[illegible]
小米	[illegible]	米	[illegible]
花生仁	[illegible]	落花生	[illegible]
小麥	[illegible]	麥子	[illegible]
大麥	[illegible]	麥	[illegible]
高粮米	[illegible]	米	[illegible]
稷子	一〇、〇〇	迷子	[illegible]
谷子	一三、八〇	粳米	[illegible]
黃豆	一四、〇〇	白眉豆	[illegible]
青豆	一四、五〇	黑豆	[illegible]
小麻子	一七、〇〇	大麻子	[illegible]
胡麻子	[illegible]	蘇子	[illegible]
大麻油	[illegible]	落花生油	[illegible]
大子餅	[illegible]	豆餅	[illegible]

(備考)單位:新蔴袋裝去皮百斤價格之、包米、落花生、花生仁、撒袋、舊蔴袋、裝餅子、舊蔴袋、帶皮百斤之價格、油類去皮之價格(百斤未有容器)

股票與商品 (三月二日)

◆大連長期取票

前場商況

前場放盤市情、均繼續呈堅、收市以紡績股票爲最多、各種股票、買氣均爲暢盛、市況活躍

大條與匯兌

倫敦銀塊 同期物

紐約銀塊

◆本埠毛線行情 (三月二日)

◆本埠棉線行情

淋疾

最新化學療法劑

丹毒・敗血性疾患

特靈伯爾 テラポール

特靈伯爾之出現、咸推賞爲可比於六〇六號之大發見、蓋至今殆無特效藥之丹毒、敗血症、產褥熱以及化膿性諸疾患亦確實奏效、一兩日內即迅速下熱、使患者有起死回生之感、誠奏效如神故也。又對於難治之淋疾、內服後兩三日、尿即清澄、病症漸痊愈、決非一般他藥所能及。且對於腎盂炎、膀胱炎、化膿性淋巴腺炎、口峽炎、扁桃腺炎、肺炎等、效力可靠、無與倫比。

包裝

錠劑(〇・三瓦) 二〇片 一〇〇片 五〇〇片

粉末 二五瓦 一〇〇瓦 五〇〇瓦

注射(五%二cc) 五支裝 一〇支裝 五〇支裝

一次一—二片 一日三次食後服用

第一製藥株式會社

本社 東京市日本橋區江戶橋三丁目

支店 大阪市東區道修町二丁目

出張所 奉天市大和區春平町三番地

(文獻樣品函索即寄)

各地通訊

協和會伊通縣部 擴大慶祝建國節 連舉行三日頗極盛況

【伊通】協和會伊通縣本部。以我帝國之建國精神乃爲奉戴日滿一德一心之聖旨。並民族一体。以堅忍不拔之精神。而對處時局者也。同時期耐久克服今後之時艱。並爲東亞協同體之根基。以建國節之期。國民一齊實施建國週間。使國民徹底認識新事態。及建國理想實現之決意爲趣旨。實施慶祝建國八週年紀念大會三天。自二月二十九至三月二日間實施要領如下

一、動員範圍
協和會員
協和青少年團
國防婦人會員
各機關並法團（軍人後援會在內）

二、實施事項
紀念式典。提燈會。旗行列。映畫會。講演會。舊劇。新劇。建國体操
軍警慰問。秧歌

映畫講演會（二月二十九日午後八時）
場所　興隆茶園
參加者　一般市民。協和會員。青少年團
講演者　傳行政科長。郭毓桐關警務科長

慶祝式典（三月一日午前九時）
場所　民衆運動場
參加者　各機關職員全體協和青少年團。一般民衆。協和會員。國防婦人會員
順序如下
一、開式之辭
一、日滿國旗揭揚同時國歌合唱
一、向日滿國旗行最敬禮
一、向建國英靈默禱一分鐘
一、向宮廷遙拜
一、回鑾詔書捧讀（縣本部長）
一、縣本部長訓話
一、萬歲三唱（縣本部長引呼）
一、閉式之辭
一、繼續行旗行列（旗自備繞行街市一週）

提燈會（一日午後六時）
集合場所　忠靈碑前
參加者　機關職員民衆燈自備
軍警慰問（國婦會實施）
1、楊子部隊（一日）午前十時
2、警務科（同同）十一時
3、警察署（同同）十二時

講演會（二日上午五時）
場所　興隆茶園
講演者　馮屬官。王館長鄭會長

舊劇（二日下午七時）
場所　興隆茶園
參加者　軍警家族一般市民協和會員
扮演者　各職員及自願參加者另有定表

以上三日間紀念大會盛舉[illegible]爲伊通未曾有之盛況。官民一致熱誠表示慶祝意旨。堪稱伊通破天荒之創舉。國民對建國精神認識與年而深刻的認識理解了云

民間牲畜 限期納稅

【北嶺】縣當局爲期畜產權務強化起見。特於月之廿四日。出示佈告。略謂關於家畜。如馬。牛。驢。羊。豕。等類。務須依照規定年齡。及期限申報納稅。及已往遺漏未經投稅者茲亦從寬免罰。隨時納稅即可投稅限期二月一日至四月末日。倘再玩延。甘心滯納者。一經查出。或被檢舉。定即照章處罰不貸。將規定投稅牲畜年齡列左
馬牛。四歲以下。驢。三歲以下。豚羊。二歲以下

邁進葯草增植計劃 實行調查地質面積

【黑山】縣農事合作社。現爲邁進葯草增植之向上特派技術員郭希哲下鄉實行地質面積之調查工作以期促進本年度之生產增强實現。而達成葯草充實收穫云

警署嚴禁賭博

【康金井】警察署長趙士英。自滋任以來。刷新警政。熱心公務。現値新正。滿人積習。借賭取樂以求餘歡。該署長爲謀公共安寧起見。特招集區牌長。齊集警署。開催新正戒賭會議。指示應辦事項。是以各商民均安分守已。除弦歌音樂猜拳飲酒外。無不法行爲者。眞呈一種王道樂土堯天舜日之現象矣。若趙署長者。誠可謂防盜有方云

實業廳保護森林 募集愛護綠化標語

【錦州】錦州省實業廳。關於愛護林木感想文。極端重視。以及宣傳標語。依左記之事項。由省內中等學校。及小學校開始募集。緣森林之興治水等項具有重大之意義。由調查結果。一年中蒙被害者損失約有數千萬元。省內以綠化及植林等。刻下視爲急務。故依右記募集之。規定要項列左
三月十日交稿。滿日文均可。樹木愛護。限關於綠化思想普及者。題目不限。對優秀作之各學校附以薄謝。以上爲感想文及標語云

警察廳防疫 施種牛痘

【公主嶺】警察署。鑒於陽春回轉。正是一般人民及嬰兒栽種牛痘之際。是以定於月之二十七日。假紅卍字會。招集民衆。携帶嬰兒。前往引種痘苗。不獨無料。且可促進人民之健康。身体之發達。對於民生具有莫大之裨益。

奉一天一省一消一息

協和會瀋陽縣部 計劃建協和會館

【蘇家屯】協和會瀋陽縣本部。爲紀念日本皇紀二千六百年之聖業。並使縣民對於協和精神深刻認識起見。計劃建築協和會館於二月二十六日午後一時在瀋陽縣公署會議室。開備委員會。協議建築方針由縣本部長事務長及委員等四十餘人出席之下。亘三時餘。詳細研討。決定建築計劃如左
一、建設地　蘇家屯舊白馬町（神社舊址）
二、工事費　十五萬元
三、建築面積　一〇〇二平方米
四、用地面積　一〇七六〇平方米
五、建築內容　講演會場。電影會場。食堂宿泊室。車務室等均予設備之
六、建築工事　由瀋陽協和會館設立委員會。處理之

募兵檢查畢 踴躍入營

【營口】關於本年度國軍募集。於本月二十四日午前九時。假新市街公會堂實行身体檢查。由第一軍管區校官。及憲兵隊。警察廳。協和會市公署暨各區長等檢查之下。國軍合格者四十名。憲兵合格者四名。共計四十五名。被錄取者之國軍。均抱奮勇氣槪於二十五日午前九時二十五分南滿列車。經官民熱烈送行三呼萬歲之下各國軍耀武揚威。登車入營云

施粥救貧 紅卍字分會之義舉

【蓋平】本縣世界紅卍字分會。觀念貧黎。每年舉辦救濟事業。未嘗間斷。今年冬復援例舉辦。成績可觀。昨活人無算。及各方仁人善士慨解仁囊捐助。所得之款設立粥場。每日施捨一次。就食者三百餘人。現仍在繼續中。該會此舉。可謂一般貧民之救星云

營市禁烟 成績可觀

【營口】政府當局。對於鴉片斷禁。以攸關國策。督促各主管官廳。雷厲風行。不稍輕視。故本年各省市。戒除者日益增多。癮者逐漸減少。頗收良好成績。營口警察廳衛生當局。關於全市癮者之促進戒除。異常嚴厲。辦理鴉片斷禁。非常完善。茲於二十三日。又送往救療所癮者男女共二十名云

縣對納稅功勞者 舉行表彰授與式

【海城】縣當局。爲對於公務人員徵收得力者。業經愼重考核。呈奉奉天稅務監督署核准。發給獎金及表彰狀。刻已到縣。定於三月一日。午前十時。在縣公署禮堂。舉行表彰授與式。茲將榮獲表彰者氏名分列於下
藍旗口村長馬鳳麟。大高坎村長何永賡。藍旗堡村長閔鵬林。驗軍堡村長許景芳。齊沙河沿村長王翰奇

郵局於建國節 使用紀念戳

【營口】強力世紀之建音榮迎建國八年。仰及樂國立礎之鴻業。爲興亞聖業之樞軸。並以國威愈旺之時將此祝賀宣揚於中外。並將躍進滿洲國雄姿。作爲永久之紀念。故郵政局使用紀念印。作製如相片式之華麗印。而分配於全

市署及協和會籌備 建國節紀念行事

【營口】三月一日。爲建國節之佳辰。營口市關係各機關當局。爲發揚建國精神。及建設東亞新秩序使民衆徹底明瞭盛典之趣旨起見。預定當日舉行慶祝式典。及種々慶祝行事目下由協和會營市本部。及市公署準備一切事務及行事云

【營口】三月一日。爲建滿洲主要郵政局。於建國節當其後二日間使用云

建國第八週年紀念 協和會舉行祝賀

【鐵嶺】三月一日之建國第八週年紀念日。對慶祝行事。由協和會鐵嶺市本部同各方代表愼重協議下決定。當日在小學校庭舉行祝賀式典。忠魂碑神社參拜。傷病兵慰問。以及講演會等

警察廳召開 署長會議

【奉天】奉天警察廳。爲謀警務向上。及確立大都市衛生。治安諸般行政根本方針。特於二月二十七日午前十一時許。在該廳三樓會議室。開署長會議。由豬苗代副廳長。以下各科長。各警察署長出席之下。共同討論一切關係行政事項云

縣飭調查 國優學校

【海城】縣教育科。前曾通飭縣境各國民優級學校爲關於學校狀況事項。開各校長已遵照查報矣

綿製品小賣價 街所布告週知

【海城】縣公署特出示佈告。爲關於綿製品小賣高價格。合行佈告週知。茲擇要列下
長三米三分之一（滿十尺）價格。進寶大同布九角二分。白羊美人大尺布九角二分。營口一等品大尺布八角七分。鼎發財染大尺布一元一角七分。正藍染大尺布一元一角七分。毛藍染大尺布一元零七分

商會令各商 標明碼辦法

【洮南】商工會於近傳知各商。關於價格表示實施一節。雖迭經通知在案。

謀紅卍會義塾向上 決派女教師任教務

【黑山】縣教育科當局爲謀該縣教育之振興。及向上發展。特自本年度起對本城紅卍會義學。亦力謀整頓強化。決派往女教師担當教務。以使學業之邁進無遺。刻經計劃決定。即將施行云

爲順應產業開發 強化殖產事業

【黑山】縣產業科當局。現爲順應產業開發之躍進對本縣殖產事業。力謀達成強化實現。以期早日完成所負使命。故自本年度起決致努力邁進。而資促進殖產事業徹底發展向上

油類告缺 燃料益困難

【查布杆廟】本鎭燃料。自客歲年末迄今。異常缺乏。各商民皆代用豆油爲大宗。至現在煤油仍未發到。雖豆油亦感告罄。購買無從。商民困難已達極點。惟均以麻子油代用。殊覺困苦云

柴米騰漲 貧民何堪

【查布杆廟】阿魯旗去歲年景收穫尚稱頗佳。柴米價格無何漲落。一般貧民生活尚易維持。自春節後食糧柴草較前突漲。致以人工生活者殊抱悲觀。其原因。係屬一般商人販運所致云

振興民生政策 教育・保健等皆形躍進

民生之振興。乃增進國力之重大要素。從來我滿洲國因過於積極從事產業經濟等之物的建設。以致於此人的方面之心體。即關於精神方面之政策。不能謂並無略爲遺落之憾。然而他方當以此物的建設較諸多所要求之今日則另行於此心的建設部面。又期待廿爲必然的急速之發展。政府爲對處此項之要請。自本年一月以來。即行擴充民生部之機構。同時。並於此民生部之振興。着手從事具体的實行

◎教育

關於教育事宜。近來特行積謀其施設之充實。以康德五年實施新學制。確立教育制度之基礎由初等教育觀之。在建國當初之就學率。僅爲百分之十之程度。迨至現在。業已增加百分之三十當局因收容能力之增加。乃以全學齡兒童之悉行就學爲目標。而邁進以增強其施設。中等教育方面。計現在之學校數。約爲二百校。刻以五百校爲目的。積謀其擴充

關於大學與專門學校—教育之施設業經着手。現已設有如左所列之國立大學但本年度則又復新於新京設置畜產獸醫大學。於佳木斯新設醫科大學。即係
奉天農業大學
哈爾濱工業大學
新京醫科大學
新京法政大學
哈爾濱醫科大學
國立大學工鑛技術院
國立大學哈爾濱學院
再者。除此等民生部直轄大學之外。尙有滿洲國最高學府之建國大學。以從事養成滿洲國將來之指導者。此實乃王道國家之所誇示者

▲厚生

自本年度起。特於民生部新設厚生司。以担當國民衣。食。住及社會生活之改善。與夫民生一般之改善。是以即將具現民生振興政策之[illegible]及此「厚生政策之內容時。則首以保護。軍事援護。義倉之整備。暨全盤救濟難民等之救濟事項始。在宗教方面積謀徹底宗教政策之信仰與政治之調和而進行助長順應國策之宗教

在社會教化方面。則於皇道。儒教方面。教化人心一方對於民衆之識字運動等。亦殊活潑進行。且於文化方面。亦擬由文學。音樂。繪畫。文藝等全盤之文化。助長其新開拓者也

▲勞務

在勞務關係方面。從來係只以專事取締轉入之勞動者。爲主點。但因前年於民生部設置輔導科。與勞工協會協力。以勞動資源之涵養。需給之調整。及保護輔導等爲目標。是以其政策。已逐漸而就其緒矣。惟其後爲強化國防力。與擴充生產力計。以致勞動行政。更飛躍的增加其重要性。故政府於本年之初。即於民生部新設勞務司。同時並擴充勞工協會以期其政策之徹底。即係於積謀勞務行政之滲透時則以愛護勞動力。從事使用。俾爲政策之中心焉

▲保健

以提高國民體位爲目標之如此部門。係首先企謀衛生技術者。尤其爲醫師之積極的補給。所以哈爾濱醫大之國立化及新設佳木斯醫大者。即乃此意圖之出現也。加之。並實施短期之養成。使開拓醫之供給臻於圓滑。且以改善醫師之待遇。而注力於自日本招請優良之醫師一方關於醫療施設事宜。則增設福民診療所及縣立醫院。在本年中擬行設置[illegible]此外因獎勵競技。以致体育之增進。其担當機關活躍之形跡。極爲顯著。以超越民族。而使此方面之向上。尤堪驚異。此殊不能忽視者也

▲斷禁鴉片

由滿洲國民之生活。以除却鴉片與麻藥之害者。在保健上並精神作興上及其他凡有之方面。均痛感其必要。以是政府夙已着手絕滅此西洋人所予於東洋之最大禍害。且自康德五年樹立斷禁十年計畫。立即實行。因此。全國五十九萬之鴉片癮者。業已完成其登記。鴉片之零賣。亦歸公營。並以癮者救療之施設。而於全國設置多數之戒烟所。及至本年。因更期其徹底。乃以民生部外局。特行設置禁煙總局。俾講求其萬全之策也

新兵入營壯行大會 各界參加頗極壯烈

【本溪】本市縣長兼協和會本部長關慶現氏。爲新兵入營佳期特於本月二十六日午後四時假公會堂開壯行大會。地方有力者王稅捐局長。李高等學校長。魏國防婦人會長。憲兵隊長。高橋理事長。關縣長。鮫島市長。登台講演。詞頗壯烈。惟國防會長（係本報分社長）魏英斗氏之演說簡錄於下。今天是新兵入營的佳期。敝人得參盛會。很覺暢快。但是諸位青年。當此非常時期。廣召入營。國家栽培。作高尙軍人。東亞和平全賴諸位青年身上。若觀國際情勢時不容緩的。武力必需急々準備。日華紛爭雖無結果乃係兄弟之爭。還不足慮。惟異族野心軍大。更不能不準備兵力了。若日滿兩軍緊密携手。碧眼兒亦難正視東亞。友邦日本早就覺悟早就準備。不顧可愛的金錢。不惜青年的性命。來助我們的國家我們的國家就鞏固了。廻想古之班超投筆。木蘭從軍。捨命疆場。以保國土名垂萬世。史冊增輝。將相本無種。全仗努力自强言詞壯烈。聞之稱快。末爲關縣長閉詞。亦以精忠報國之義鼓勵新兵。詞頗詳盡。致詞畢開宴。杯酒暢飲。萬歲三唱。隨之閉會云

農民修練生 推薦各村服務

【海城】縣公署。爲以農民修練所卒業各員。共三十名。已推荐各村服務。担當產業員職責云

軍人後援會計劃 入隊兵家族扶助事

【黑山】軍人後援會黑山辦事處。所負軍後支援之使命。對現役出征及入隊兵士之家族。努力邁進扶助事業之強化。而使兵士皆免後顧之憂。會由各村實行兵士家族生活狀況調査後。進行扶助事業計劃云

地政科增夜班

【黑山】縣公署地政科。

警民懇談會 收效益宏

【黑山】本月廿五由各警署主催之警民懇談會。已在各地分別舉行。經過討論結果。殊爲圓滿而閉會關于注重問題多質關國物價抑制與安定民生向上諸策。期掃除官民隔閡。發揮協和精神云

敎股派送師道 訓練者已入所

【北嶺】縣公署敎育股。爲造就敎材。而利基本敎育起見。特於月初旬。將七年度上期應選送錦州師道訓練生。計參市國民校敎師韓君等二十餘名。令入所受訓云

縣長勵積圖治 再開縣務會議

【北嶺】縣長王公鎭珂。精明強幹。辦事認眞。自到任以來。對於警學之監督勵。對於庶政之改善進行。皆不遺餘力。茲於月之二十六日午前十時。又集合所屬各科股長。關係責任者於縣長會議廳開催。縣務會議云

行政科考試 吏員訓練生

【北嶺】縣長王公鎭珂。爲期街村政素旨向上起見。特於一月間出示佈告。募集地方街村吏員等因在案。茲聞定於月之廿五日。在東街國民優級校。舉行試驗。共計報名者楊雨霖等六名。究竟何人成績優良取錄者若干。容訪再誌

各村貸倉穀 縣飭催還

【海城】縣當局。爲以各村農戶。貸借義倉倉穀。現已逾限年餘。雖有少數償還。而未能還淸者。仍居多數。現正急待結束。已通飭各街村。向欠穀各戶。嚴催償還云

安圖協和會 重選村分會長

【安圖】本縣協和會安圖[illegible]縣本部。至於還缺已待選多日。故於本月二十五日。經分會主催。召開七年度第一次役員會。推選分會長。當由縣本部長推薦。宮次原氏爲分會長。復經各議員之贊同。分會長虛懸之問題。由此解決矣

急告李文榮兒

文榮兒知悉自你私行來連今計不足三個月你支了七百餘元聞櫃上言初來作鋪蓋衣服化了三百餘元後則謊言回家買支二百五六十元你又流落到熊岳櫃上川往家媒發公司冒借未遂今正你又返櫃強支二百元當又聲言着櫃上再備幾千元過元宵節來取櫃上以我從前有相當函件表示「這點東股是我分到的以作生養死葬之資老身在世嗣子文榮不得爲主及遂便支使嗣後街無老身函件及口頭認諾文榮如有支使情事老身決不承認云云」故櫃上實出無奈拍電招我速來以便解決豈意到櫃問你不知去向今計已十數天了你能到太和祥露一面不來見我可見你安心學乖又不以老身爲念已極顯著老身爲防凍餒計只得自顧今已決意將永泰成會記東股如數撤出以爲保全生活之計是以邀同親友証人澈底淸算將該本利如數抽出偕同你妻回家度日自此以後你再不得到永泰成會記發橫强支致干法禁但你在外任情流落故特求登代鄉望你見此速來見我商議回家你若能聽猶不失爲好人我亦不咎既往限你五日內速來若過五日是你執迷不醒我亦無法找你我要媳只得回家你以後流離失所勿怪老身不慈切切至囑
母　李初氏急告

聲明丟失押契作廢

伊通永寧區郭家屯李天喜於民國十八年經中人雷漢東以大洋五百元押劉沛珍馬青山荒窩一座立有押契年限以不拘錢到歸贖今李天喜因爲需欵當借[illegible]百元以押契作抵押品康德五年十二月二十二日將押契由王珍手贖回不意途中丟失但路上有同伴王福培等可以證明確實丟失該項押契無論落於任何人之手概作無効特此聲明
伊通縣尖山村馬鞍山荒窩
經理　李天喜　啓

立合議離婚字據

立字據人龐家實李慶春於康德元年在原籍正式結婚以來夫婦感情不合實無同居之可能雙方情願脫離夫婦關係嗣後男婚女嫁各任其自由他人不得干涉茲聘請王律師爲見證人並書立字據兩紙各持一張爲憑自登報日起女方或有不良行爲或發生不名譽事情與敝人毫無關係恐未週知特此聲明
龐家實謹啓

馬車膠皮輪 補帶機器
永和商會
自轉車 及部分品批發

直輪入批發商　奉天大西邊門外路南
電話(三)四〇〇六　三一九七

失照聲明

茲有濟字縣據第三〇〇七號一張旱田參晌坐落八區木其河（二道甸子村）東至水溝西至小溝界石南至托腰分水嶺北至本地（高姓）因匪患喪失除請補發執照外特此聲明作廢
樺甸縣　高岱　啓

嗣續聲明

竊余年邁乏嗣身無所依擇孝德兼備爲孫現得該全族孫湯永海者過繼証書余生僅有不動產中則地六十畝零九分坐落張代屯村湯屯邊於本年一月二十八日立定過繼願至余生養死葬由繼孫負担供給如有族人妄爭阻攔於登報日期三星期內去至法院辯論逾期之後該項土地產權由繼孫依法繼承特此預先聲明是實
北嶺縣城署街門牌九號　湯致文啓

苹果樹苗大發賣

敝園栽培果樹培植苗木十餘年今春又生產高大苗木數萬棵種類繁多品種準確賤價出售欲買從速商洽是荷
通信處熊岳城大什口甸福壽園劉興周啓

理事交代未淸推卸脫離

敬啓者茲閱奉天德生和貨棧經理馮維中商事開業通告書云及該脫離舊號成興棧關係查該身任北票成興棧副理於大同二年出張奉天成興棧任總經理歷辦多年所有奉天成興棧昌記內支外欠經手各事均未淸理今竟云脫離關係不辭而行另組新事殊於法理不合恐未週相特此聲明
北票　成興棧昌記謹啓

第二回滿側簿記並稅務講習公告

一、主催　奉天商工公會
二、講習場所　舊城內商工獎勵館二樓
三、時間及時間　自康德七年三月十一日至康德七年九月十日　自午後七時至午後九時
四、講師　簿記滿洲高等簿記學院教師佟鳳舉先生稅務奉天城內稅捐局徵權第一課長中野松良先生
五、聽講科　免費
六、聽講資格　概不限制
七、募集員數　五十名（但超過定員時審核後決定）
八、報名場所　奉天市大和區協和街一段七五奉天商工公會產業科（二一二四二一）
九、截止日期　康德七年三月八日
由右記募集聽講之希望者急速至本公會產業科報名爲要
奉天商工公會

治愈眼疾介紹良藥

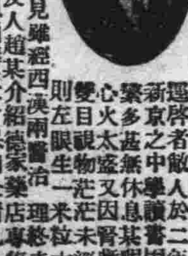

逕啓者敝人於二年前在新京之中學讀書因功課繁多並無休息其眼睛於是心火太盛又因腎虧等情雙目視物茫茫未經三月則左眼生一米粒大小之雲翳此時左眼視物不見雖經西漢兩醫治痛苦已極近日幸經友人趙某介紹德家藥店總理神藥百治百効敝人方以函購三盒保目全睛丸及明睛藥水服下即服好眼所未旬日雲翳皆退視物淸明又購服藥之餘無法酬謝僅於報上傳名數日略盡微意者即爲有眼疾之男女同胞們良好之佳音如欲購者請公以郵函購於奉天小北城門外白塔寺東德家藥店即元但須郵費國幣一角　藥價保目全睛丸每盒定價五元　明睛眼藥水每瓶定價一圓
新京特別市德情街三二番地敝人洪順達謹啓

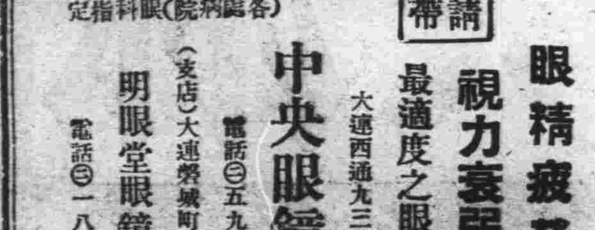

眼精疲勞 視力衰弱者

請帶　最適度之眼鏡
（各病院眼科指定）
中央眼鏡公司　大連西通九三番　電話(三)五九八七
（支店）大連磐城町六二番
明眼堂眼鏡店　電話(三)一八二一

隴西氏理肺丸

主治　肺癆　痰喘　感冒　咳嗽　老咳　喘息　一切　肺病
適應症　肺病咳嗽　痰喘咳嗽　感冒咳嗽　遇寒咳嗽　肺癆中帶血　經年喘咳　肺滿氣短　吐痰腥臭
主意　隴西氏理肺丸爲肺病專門藥是多年痰喘咳嗽屢治不效的大救星凡屬一切肺病咳嗽喘息痰血本丸爲對症惟一療法
要點　希望健肺臟全希望肺病速愈希望不患痰喘咳嗽不可不服隴西氏理肺丸
定價小盒十丸二元四
說明函索即寄外埠函購先匯藥資招聘代理
奉天西邊門外大山　鴻育堂　電話二三三五一

保肺露

止咳平喘特長如次
一、肺部含着之痰。必借咳嗽之力以震出之。保肺露能溶化黏痰。使咳嗽無力不費力自然停止出痰
一、如嗽氣管因受刺戟發生咳嗽故有氣促呼喘現象保肺露能鎭靜呼吸器官緩解氣管痙攣則呼吸舒暢
一、哮喘者服藥物每多苦辣惡味入口爲難以致施延不愈者
一、保肺露氣香味甜絕無惡味婦女小孩及一般服藥難之人皆樂服用
最良藥　定價二元　一元二
發行所奉天大西邊門外
寶康大藥行

華北版

華北賑災委員會 擬定本年春賑辦法 俟經通過之後即將施行

【北京特訊】華北賑災委員會。當冬令嚴寒之候。對各區及近郊苦黎之救濟會於去年舊曆歲去末撥粮款救濟。俾資度歲。現已辦理完竣。頃查時際春初氣候漸暖災區及僻瘠地方之居民。於謀生仍感有相當之困難。亟應舉辦春賑以示救濟。業轉飭所屬。規定辦理春賑施濟方法。俟通過後。即行着手辦理俾早日實現。以惠災黎云

臨榆施種牛痘

【臨榆訊】本縣當局。自實行施種牛痘以來。民衆報名受種者。日形踴躍。不分男女老幼。絡繹不絕。截至十八日止。人數已達一百五十人有奇云

省頒公務人員 晉級加俸辦法

【烟台訊】市公署昨日訓令所屬不各機關。以案奉省公署令。對於公務人員每於年中晉級加俸辦法及標準表。業經省議會議修正通過。但加俸進級額數不得超過原俸之一成五。惟該辦法係限用本年。明年度另行規定。對於各級公務人員工作情形。應行列入考績表。呈省核示。市公署奉令後。特於昨日令飭所屬。將公務員之勞績。提出證明文件。列表呈署傳便轉呈省署核示云 茲錄辦法如後 年終進級加俸辦法 一。本公署各廳處。及其附屬機關職員。服務在一年以上者。（其不足一年者於六月十二月辦理）年終進級加俸標準。悉依本辦法之規定。二。進級加俸依左列規定分等辦理之或從優進級加俸（進一級一等異常勞績。遇缺提升最高不得過一級半）二等普通勞績。應予進級加俸（進半級最多不得過一級「但辦事員及僱員得進一級」三等普通服務者。酌予加俸或記功（加俸數不得超過半級額數記功。按照條例辦理。）四等無勞績者。不予進級並加譴誡。三。前條所稱異常勞績者。係指對於主辦事項。計劃精詳。應付適當。屢著功績者而言。前條所稱尋常勞績者。係指對於承辦事務。勤項顯著能者而言。前條所稱普通服務者。係指雖無顯著勞績。而能勤慎從公。按時上班。或未多請事假者而言。但應由各該機關長官。逐一審核後。擇援辦理。前條所稱無勞續者。係指無成績曠職過多者而言。四。進級標準皆依主管長官之認定塡表送請省長核定施行表式另定之

強搶殺人犯已解送法院

【烟台訊】警局搜查本部。舊曆年前捕獲搶犯孟憲坤及同夥遲建標。遲起南遲文章等。後復又捕獲芝罘東口。因謀財害命案犯遲祖言等。經一併解交司法科審辦。詳情已誌本報。茲聞司法科徐科長。已將全案審訊明確。於昨日將該等案犯、一併備文解交法院審辦云

新民會臨榆指導部 決積極開發產業 接收二區農場作復興基礎

【臨榆特訊】新民會縣指導部。鑒於該會成立以兵燹之後。縣村破產。工作要綱。首重開發產業。安定民生。以農場設置爲關重要。查以本縣第二區舊有農場一所。前因無人照管。暨歸該區教育會保存。茲已荒蕪廢置。殊失利用厚生之意。際茲新國肇興。自應及時整頓。特令該區教育會遵照。即由新民會將農場接收。改爲第二區新民農場。以爲農事之試驗。并作復興農村之基本云

京市人口日增 現已超過百七十萬

【北京訊】北京市地方自淸。今年入春以來。各處均顯特別繁榮。人口更見增加。京警察局鑒此。對於本城郊各區界內戶籍清查。極爲注重。曾令各戶籍股臨時清核。頃各區分局已將本年一月份之戶口統計報淸。并去藏比較。又見增加。其人口數目。已突破一百七十餘萬。特經詳列戶口統計表已於昨呈報市署備案。計全城十五區共三十二萬零二百六十一戶統計人口數目。共一百七十萬零三千九百零六人云

東亞文化協議會 訂購日文圖書

【北京訊】東亞文化協議會。向來對中日文化之溝通亟謀改進。不遺餘力前曾開會議決提款一萬元。分向日本訂購大批書籍。現已購妥大部。由東京運來該會除派調查組人員分赴各地訂購外已購到者該會略刻正組織委員會從事編目及製造卡片等工作。聞此現購到之大批圖書。計分社會科學及自然科學兩種其中以自然科學書籍之醫學農學兩種爲最多云

三期青訓生舉行畢業式

【唐山訊】新民會唐山市指導部第三期青訓學員班退之等一百名。自上月二十一日入所訓練以來。成績斐然。茲屆訓練一個月期滿。於本月二十日上午十時在該所（豐灘中學）舉行畢業典禮

北京市觀光旅客增 去年中竟達二百七十餘萬

【天津本報特派員通訊】北京爲中國歷史文化之古都。各種建築之偉大煌麗可充分示出東洋藝術之優美。今次事變。中國各都市。幾全遭兵燹。受到種々破壞。僅北京因黨軍倉忙退出。未遭到若何損害是誠不幸中之一幸也。自臨時政府。建都於此對害內外之歷代藝術文化結晶之各項建築。無不加意保護。并爲發展其爲東方一大觀光都市起見。特由市公署及建設署臨時興工修建。處々予遊覽觀光者以便利。因之各地來遊之旅客大增。與京津之社會繁榮上。亦頻添一大活力。總計去年一年間前往北京觀光之旅客總數。竟突破二百萬。而爲二百七十三萬六千四百十七人。僅門票收入即共達二十八萬四千六百二十一元餘其詳細統計如下（一）各處遊客統計。1、中央公園。九十萬六千八百四十四人。2、北海公園。七十萬七千二百零五人。3。鼓樓二十二萬二千八百三十二人。4、頤和園十三萬八千四百七十八人5、古物陳列所十萬三千二百六十二人。6、景山十萬零七百六十五人。7中南海。九萬七千八十七人。8、故宮博物館九萬三千七百二十二人。9、農事試驗場八萬一千五百七十七人。10、太廟六萬七千零六人。11、天壇六萬二千四百二十七人。12國城三萬四百五十九人。13、歷史博物館一萬九千三百二十二人。14、玉泉山一萬七千一百六十八人15先農壇一萬六千四百五十四人。香山一萬三千二百二十七人。16、雍和宮一萬二千四百七十一人。17孔廟六千三百四十八人18、五塔寺一千五百二十人。其中以日華人佔最多計日人爲一百零三萬五千八百三十九人。華人爲一百五十萬四百七十二人。歐美人爲十一萬一百零六人。又如以月別觀之。則有如下統計（二）每月觀光客統計。一月。一〇九一八七人。二月。一五六五五九人。三月一八四四二三人。四月三三二三二六人。五月三四四九四六人。六月三三。一八一四人。七月三〇九〇〇二人。八月三一九九八八人。九月二一六五四九人。十月一九二五五八人。十一月一〇九七八九人。十二月。一三八一三六人。以上自以四五。六。七。八各月因氣候關係。遊覽者最爲踴躍占全部之絕對多數。又關於以上各遊覽處之門票資出額。最多者爲頤和園共達六萬九千餘元。其詳細統計如下（三）各處門票資出統計。1、頤和園六九八八五元。2古物陳列所六五五九。七二元。3、中央公園三二九。六九九元。4、北海公園三二一一七元。5、故宮博物院二八三五七元。6、天壇一二六八五元。農事試驗場七五七六元。7、玉泉山四九五四元。8、中南海四七三六元。9、雍和宮四五八八元。10、景山三九三七元。11、歷史博物館三一六六元。12、太廟二六七三元。13、團城二二一〇元。14、孔廟一三七八元。15、先農壇六二二元。16、國貨陳列館三三九元。以上共計爲二八四六二一元。但此不過僅爲門票收入。其他各遊覽之飲食居住交通等所消耗之費用。較此當更爲龐大。其對當地之社會繁榮。實有其極大之裨益。故當局決積極對各處重新修葺。使此歷史名城。成一能誇耀於世界的國際觀光都市云

糧商發售麵粉 持戶口証限購三元

【北京特訊】關於京市食糧問題。當局除儘量疏通來源外。並計議平抑糧價辦法。務便達於供求相合之情況。本市食糧輸入聯合辦事處。所屬各商號。近更領到大批麵粉。于昨日起在門市發售。每袋價洋十二元八角。每斤價洋二角八分。限購三元。各戶持戶口證者。昨日各商號擁購者擁擠。但經各區署警察負責維持秩序。尚屬良好各戶購買麵粉後。莫不喜形於色云

【又訊】當局日前由三井洋行購安小米三千噸已運抵京。移交食糧聯合辦事所分配各糧店。開始出售至於第三批麵粉五萬袋。亦已分配各糧店。由各區署開始發售市民購買證。以便發售云

建設局保障婚姻 代售証書

【烟台訊】市公署前爲保障民衆婚姻起見。曾經制定結婚証書。以便民衆購買。該項證書之售地點。前由市署指定文昌印刷局代售。現爲慎重計已於昨日諭令改歸建設局代售云

臨榆新民會指導部 成立週年紀念日

【臨榆訊】光陰荏苒。日月如梭。轉瞬之間。新民會本縣指導部成立已一載矣。該部爲慶祝週年紀念日起見。定於三月二、三、四日三天。舉行慶祝大會。并有龍燈高蹺參加助興盛況定可空前云

京市·市政益推進 去年度收支俱呈增加

【北京特訊】北京市特別市公署鑒及市政之推進。首賴會計治理一切事業。始克順利進行。前會成立市會計室。統使收入支出劃一。以謀市政之發展。惟自客歲以還。本市人口激增。市面逐漸繁榮。各項稅收隨之猛進。是以市會計收支現金數目。二十連日趕辦結束。約於本月末即可辦理淸楚云 劉總聯保長當飭令各股。八年度比較二十七年度。計收入增加一八六四。五九八。七〇二元。支出增加二、九三六。九三五、四四元。足見本市市政之猛進云

臨榆殺人案 經縣署判決

【臨榆訊】本縣前有印家胡同住戶王才。因與苗玉喚在車站爭奪檢拾之柴禾王某竟用刀將苗某刺傷。越日身死。茲悉此案已經縣公署審理終結。判王才殺人罪有期徒刑十二年。褫奪公權十年云

最近可實現 新民會設訓練部

【北京訊】新民會以民衆訓練爲新國家建設之基礎工作。關係建設東亞新秩序前途者至鉅。茲已決定設立訓練部。以專職責。該部在新民會與宣撫班合流後。即可實現。部長人選亦已內定。日內即可發表云

聯保事務所 辦理結束

【唐山特訊】唐山市總聯保事務所。自客冬成立以

北京市婦女會 近決定重新改組 稱爲「北京新民婦女會」

【北京特訊】北京市婦女會自成立以來。在毛伍崇敏會長領導之下。積極工作。不遺餘力。努力本市婦女界之團結。同時更研討婦女界一般之問題。是以改正過去社會人士對婦女之不當認識。故自該會組織以來。在婦女界本身受益非淺。頃新民會首都指導部方面。以該會僅僅標榜「北京市婦女會」。于名稱上諸多不合。且內容亦過于廣泛。經指導部之縝密討議。決定將其改組。重新組織。並改名稱爲「北京市新民會」。現一切計畫。聞已擬妥。日內即可實現云

烟市本年之商況

【煙台訊】本市各行商號凡是經營販運各貨進口者差不多在南北滬青津各大商埠。均有駐在客商。俗名外客。常川在各該地代本號從事批購各種貨品及隨時向本號報告各地市場上貨品起伏行情。藉以請示買賣去取途徑。資本較少各商。雖間有付託諸如。然最低亦皆覓熟悉川往商號。代爲辦理一切買賣事項。每逢舊曆年末各商駐外客商。向均返烟向本號報告各地一年來之商業情況。與最近之動靜及其將來之趨向。往年各地市場。雖均於舊正初十前。即行開市交易。然市內各商駐外客商。向皆於元宵節後。始漸次離煙返回駐在各地。惟本年則因南北各大商埠附近各縣內地治安。已日趨鞏固底定政治愈行明朗完善。諸般商業均次第恢復原來狀態農村各種主要生產。亦漸走上復興光明坦途。因此向爲各貨出入集散地之各大商埠之種種交易。無不極端繁榮興盛。故於素稱交易閒散之正月在甫經間市。即得異常活潑。與平日並無絲毫差異。買賣進出。較前了無些微遜色。本市各商見到此種情形。甚恐各埠貨品價格陸續增高。實有開始積極販運之必要。對於駐外之客商之派遣。已刻不容緩。遂令提前迅返駐在各地。將擬販運各貨。伺機從事購進以免機會不再。失却大好利益。現悉各商外客。均已匆匆返駐在各地云

草廠莊小學募捐修校舍

【臨榆訊】本縣草廠莊初級小學校。原有校舍五間去歲因雨坍塌三間。尚餘二間。現學生衆多不敷應用。頃有該莊士紳楊聲遠者。與校董馮百川商洽。擬自募捐款。重葺校舍。以維教育云

京市當局整理房捐 擬增加房租價二成

【北京訊】北京爲華北政治文化之中心。人口已與日俱增。最近已突破百七十萬餘人以上。住房遂亦感覺不足。一般房主。復故意居奇。較原價增加數倍以上而應繳之房捐。則仍按舊制繳納。北京市公署財政局。因此項辦法。與財政局。整理統制草案之規定殊欠平衡。經該局縝密研討後。已決定凡於民國二十七年六月以後增加房租者。均按照原房租之額數增加二成房捐。此項辦法決定後。即呈由市公署核示。日前業經市署指令照准。並令飭所屬各局。按戶口詳細調查以憑實施云

百用百效 **心腹藥**

心腹病症 多年胃病 百用百效 信者得救

此藥專治 噎膈轉食 嘔吐酸水 時常打嗝 心腹膨悶 兩脇攻心 刺痛 及心口疼痛 心腹脹痛 積案癥瘕虫積寒積 食積水積 氣積血積 肉積面積 因氣肝鬱 諸般癥症 腹內痞塊 以及肝氣不舒 消化不良 停食停水 氣滯血瘀 心腹一切病症 速服 此藥 平肝順氣 開胃健脾 化積消案 散瘀除脹 去寒退熱 增進飲食 潤腸通便 消除煩悶 舒暢氣血 暢百脈 凡係氣鬱食所得 等症 服之 無論老幼 積年累月者 皆能治之 百用百效

外埠函購 不加郵費 每袋壹元 半打五元

總發行奉天大東門裏奉行胡同

德春堂藥店

肺病咳嗽 衰弱失補 請速服

金鯉麥精魚肝油

本藥春秋四季男女咸宜 係選用含有多量生活素之鯊魚肝油新鮮麥精與肺病專藥幾阿蘇及怪阿路並數種貴重滋補藥品配合而成 專治內傷天咳各期肺病 諸虛百損 病後失補 先天不足 後天虧損 勞心傷腦之學生 年齡高邁之老人 服金鯉麥精魚肝油定能延年益壽 轉弱爲強

價目 大瓶二元 每打二十圓 小瓶一元二角 每打十二元

奉天中街總發行所 普克德商行

泰東日報 廣告部 電話二一八〇九三

仕媛們 有意添製應時服裝？

敝店茲特辦到各種流行衣料 花色新穎鮮妍 適逢冬季天冷 **破格大減價** 良期無多 請早光臨

奉天浪速通十番地 印度綢緞商 **布路洋行** 電話㊂六四七四

泰東介紹欄

五行欄 一次一元 十行欄 一次二元 求事廣告半價不出名者加倍名在社加三成全年半價

結婚聲明

醫師郭日新與科女醫師黃玉蘭今經父母之命媒酌之言雙方同意之下以正式手續於康德七年三月四日結婚特此聲明

金州郭宅家長 郭光甲啓

選用萬年筆 好機會來到了

贈送樣品

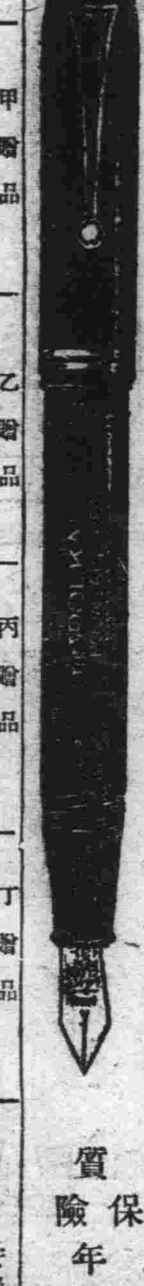

全滿軍警學商工各界請買用一試敝行爲創立信用暢銷全滿大計特別大犧牲減價一半以上出售

此萬年筆較比街上攤床行商的大不相同品質優良使用耐久價格低廉請君購用一試方知言之不虛

品質能保險五年

特贈品 最高級紳士用ピストロイド軸純正イリヂユーム筆頭 原價八元五角 只收運稅四元

甲贈品 常備公務用最高級十四開國防獻金筆頭 原價七元 只收運稅三元

乙贈品 置案旅行用辦公最宜墨水容量增加數倍長書文案不乏手力 原價五元五角 只收運稅二元

丙贈品 日常攜帶男女同用經濟第一使用耐久耐酸金筆頭 原價三元五角 只收運稅一元五角

丁贈品 眞十四開耐酸金筆頭日常攜帶經濟第一 原價二元五角 只收運稅一元

特典 好使又好看

◆如一次購滿五支者即附送兩色自動鉛筆一支購滿十支者或介紹十人以上即附送本牌萬年筆一支

◆買萬年筆一支附送日滿國旗徽章一個函索各種萬年筆及各種手表價目表無代進呈

福可牌萬年筆工廠大犧牲贈送樣品一萬支只收市價半額而宜傳勿失此期請速函購、外埠函索加郵費一角、函購三支以上可以代金引換寄奉（中華民國代引謝絕）

福可牌萬年筆工廠 全滿支店總代理店 **歐亞洋行** 安東市一番通五丁目三 振替奉天四七四八番

MILCOGEN

世界有名理想的代乳粉

美兒固精代乳粉

牛乳之營養價值。已爲世所公認。最近醫學界之研究。證明兒童之健全發育。須常飲全脂牛乳。因牛乳供給生理上必需之珍貴生活素。磷鹽。脂肪以及其他發育要素。兒童能常用以豐富之牛乳。則牙齒健全。骨骼堅強。病魔不能侵襲。將來長成而爲一强壯健康之青年。其父母亦足自豪。冲就之「美兒固精」代乳粉完全與純潔鮮牛乳相同。且有不染病菌之特點。此粉保存牛乳原來香味。爲兒童所特別喜飲。而其衛生純潔。與市上最優等新鮮牛乳精美相同。

（全滿總經理處）

奉天鐵西區興工街 滿洲明治製菓株式會社 電奉天六〇四〇

大連市彌生町八 滿洲明治製菓大連支店 電本局七八七四・三三五四・六六七六

新京祝町二ノ二七 滿洲明治製菓新京支店 電分局六七七〇

奉天大和區霞町一〇 滿洲明治製菓奉天支店 電②三三八・四八四七・三七七八

哈爾濱道外承德街二二七 滿洲明治製菓哈爾濱支店 電道裡五六八〇

齊々哈爾南大街 太陽貿易公司 電三二六六

牡丹江長安街 太陽公司 電二三七一

佳木斯南崗大街 太陽公司 電八四六

滿洲明治製菓株式會社

大連 **中央文具店** 浪速町五十四番地 電話二六五五五番

急告

各界公務員軍警學校紳商士媛們諸君在辦公及旅行的時間裡所用的筆類很複雜的吧如舊式的水筆和浸水鋼筆舉目皆是然彼類不能遂時携帶便用而不便利欲得格外便利而經濟的物品請速購敝店萬年筆吧敝本工廠設於大日本東京府歷數十年之久專門製造各種萬年筆式樣遂着潮流而換新早已暢銷全球名振海外滿洲的購買者尤其踴躍日多一日近來爲深求便利主顧起見乃派員赴滿組織在滿營業所擇於安東市新御街現已開店爲紀念開店並酬謝主顧起見乃不顧一切破天荒大犧牲三個月所有各種萬年筆只收稅金及運料自登刊日起望各界諸君急速購買吧大好的機會切莫錯過外埠函購以郵局或鐵道代金引換辦之手續非常迅捷函購時務希寄來送料十錢如代金不能引換的地方逕信內含來應得的四分的郵票即可

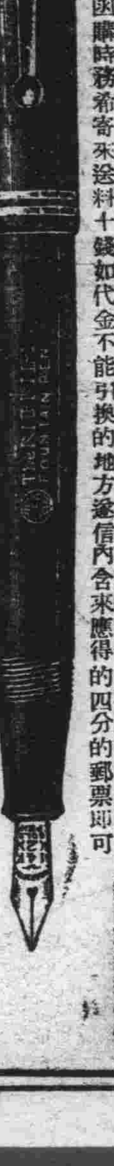

注意

凡購買萬年筆十枝及介紹賣十枝者送本牌萬年筆一枝本品保純十四開金質之耐酸筆頭保險使用三年在保險期內如遇有筆頭損壞的地方限退換一次

品名價格列下（種類過多不能詳載）

一號 原價三元 今只售運稅一元五十錢

二號 原價五元 今只售運稅二元

三號 原價七元 今只售運稅三元二十錢

安東市新柳街門牌二十九號 振替奉天四九六四

東亞萬年筆營業所

肺病吐血 **益壽丹** 其效迅速

▲從前死於肺癆病的都是冤枉死的目前患肺病的都可以不死

▲益壽丹治一二三期肺病有藥到病除之功數千年來無藥可醫的肺癆病有了救星

肺癆病不難治 益壽丹非奇藥

難在不能殺破肺癆菌 奇在殺菌化痰清肺理氣功效力

▲肺癆菌繁殖於肺部所到之處便破壞損爛成空洞故極難治療

益壽丹藥力直接達於患部而殺盡肺菌故無論一二三期肺病均能完奏奇效即無病者亦宜預防充服益壽丹以避免肺癆之傳染可保終身無病延年益壽也

定價 每盒十二付國幣五元 外埠函購加郵費一角

奉天市小北城門外西頭電車道路北

發賣本鋪 **國瑞藥店**

撫順瓢爾屯煤炭特約販賣

撫順
和興公司

煤炭!!
大宗販賣
質良價廉
運送迅速
如蒙惠顧
無任歡迎

撫順本公司 西一條通八七番 電話㊄〇四一番
奉天事務所 義光街三段八號 電話㈢五八六一番
大連事務所 榮町二五七番 電話㊂四八四五番

(1)
下奶藥 自生乳

鉄乳救星 自生乳

乳液豐足 源源如湧
母健兒康 其樂無雙
每瓶壹元 外埠不郵

奉天大南門裡 歐美藥房

▲代理店 營口營口藥房、新撫順信仁堂、吉林五洲藥房、吉新京中西藥房、錦縣林民生藥房、哈爾濱仁濟藥房、哈爾濱老福春堂、江省新新中西、山城鎮永順和、吉林福光藥房、大連華美藥房、農安德泰增、新民同仁藥房、海城和發福、大石橋衛生復、梅河口慶源祥、鐵嶺義和堂、公主嶺義和順、安東益增選、大連康德記、范家屯世一堂、蓋平咸春堂、新京義和謙、新京中央藥房、北票育太和、遼陽義和堂、西安積盛壽、海龍永順長、開原全生堂、金州老德記、普蘭店康德記、瓦房店康德記、大連華泰藥房、北京屈臣氏、吉林新興藥房、營口中西藥房、扶餘東新華、義縣同昌號、海城□西藥房、遼陽進來藥房

招生

設備完善滿洲第一、收容生徒最多
練習場廣大、合格率多、三個月卒業
入校日期 每月一日、十日、二十日

公認東亞自動車學院

電話二一二四七九番
奉天市三經路八緯路

躍進東亞青年之捷徑事業
函索簡章附郵票二分即寄

資本金 香港銀參百萬元
置業 自置房產已達三百餘萬元
營業總目 專營保險業務交易公平辦事敏捷賠償爽快如蒙惠顧無任歡迎

上海聯保水火險有限公司
關東州總代理店

電話 ㈢四三九五 電報掛號 〇二〇二
大連市東鄉町二十番地

總公司 香港德輔道中二百六十九號
分公司 上海漢口廣州石叻庇能仰光其餘國內外各地均設有分行或代理店數目繁多恕不盡錄

中華棧

總號大連市奧町七二番
新社常陸町三三番

旅館 房屋寬濶潔淨 旅客舒適
通關 海陸運送通關代辦
運輸 手續敏捷 費低廉
代理 東京屋井工廠各種乾電池 各大保險行水火保險 各工廠出品化粧品及代客買賣貨物

支店 營口 哈爾濱 奉天 天津 新京 青島

電話
奧町 船舶部 旅客部 經理部 ㊂五五五〇 ㊂五七五四 ㊂五五三〇
常陸町 運輸部 旅客部 雜貨代理部 ㊂七九七一 ㊂一六四六 ㊂二六九四

主人 張佩瑜謹啓

物質唯一博得好評之純毛品〔三年前之物質 二年前之價目〕

防寒用洋服大驚

酬謝各界 特別價目 38圓 48圓 58圓 68圓 四種

自昨年十月特賣以來博得全滿各界好評昨年中既已售盡一千四百八十八身今年仍又繼續製成各種類各尺寸各一千身以期普及全滿之需求敬希賜顧不勝歡忭之至

大連 白木屋洋服店

預備一部萬寶書!
勝讀十年寒窗苦!

日用萬寶全書

再版預約

社會是那樣的曲折‥
世事是那樣的複雜‥
多般能使人們感到了||痛苦‥
多般能使人們覺到了||消寂‥
現為普及世人||社交和世事||惟萬寶全書能給你誠篤的指示
現為提醒世人||見解和學識||惟萬寶全書能給你切實的忠告
◎萬寶全書內容之權威◎

備有樣張 函索即寄

1 建國精神　2 建國體操　2 社交常識　4 訪謁應用文　5 慶賀應用文　6 喪葬應用文　7 契約應用文　8 商業應用文
9 會計應用文　10 廣告應用文　11 詠事應用文　12 公文作法　13 尺牘秘訣　14 各界楹聯大全　15 格言精華　19 作文描寫
17 日記指導　18 傳記說略　19 家庭教育　20 家庭娛樂　21 家庭組織　22 家庭衛生　23 婚姻常識　24 衣履去漬法
25 食譜精華　26 飼養禽獸法　27 遊戲指南　28 字謎文虎　29 音樂彈奏法　30 聽無線電常識　31 京戲常識　32 唱京劇常識
33 萬病自療　34 卜易秘訣　35 拆字秘訣　36 算命秘訣　37 風水秘訣　38 相法秘訣　39 一般應用文　40 電碼新編

全書五百萬言 分訂四大巨冊
實價國幣四元 發售預約期間
寄費二角六分 准二月底出書
出書實售四元 預約請先付款
裝製華麗精匣 祇收二元八角
預定同時截止 定單當即寄奉

預定處 大東書局
地址奉天小北門裡 全滿書局均有預定

附緊要啓事

逕啓者此次預約萬寶全書原定二月底出書不意時值舊年印刷工人休息停止工作就延十餘日預計二月底實難付出刻不得已展限十天至本月十號定當一律照付決不延遲此乃舊年習慣工人休息致愆定期並得已也尚希各界諸君格外鑒諒不勝悚惶之至

敝大東書局謹啓

注意
各省市縣俱有代理
惠顧賜顧郵寄迅速
招新代理報酬從優
印有簡章函索即寄

總批發處 奉天城內中街電話(四)二九九七番 天益堂總號
分銷處 奉天市大南關電話(四)二八五一番 奉天市大和區電話(三)八〇三七番 新京大馬路四馬路口北 天益堂支店

婦女經血病・特效藥
良藥 琥珀調經丸 每盒十二服定價兩元
主治 經血不調 赤白帶下 血瘀寒凝 腰腹疼痛 骨蒸發熱 陰虛盜汗 咳嗽脹滿 心跳不眠

天益 風寒症・特效藥
蓯茸虎骨藥酒 每斤定價四元八角
主治 中風不語 半身不遂 風寒麻木 腰腿疼痛 強筋健骨 固腎益精 男子腎寒 女子經冷

楚國養由基者箭法如神在春秋時可稱第一射手現在凡咳靈出世與養叔比賽注意請閱下列方明勝負

養由基 有百步穿楊之能 — 凡咳靈 有止咳化痰之妙
養由基 能報楚王之仇 — 凡咳靈 能解嗆咳之苦
養由基 震猿猴聞名傷膽 — 凡咳靈 善[illegible]咳唯一[illegible]能
養由基 逸箭法項心服黨 — 凡咳靈 治喉痛又止喉癢
養由基 絕技神射聞於列國 — 凡咳靈 獨門止嗽名揚滿洲

最新發明 凡咳靈
對於諸般咳嗽之症無論新久咳嗽如傷風咳嗽氣管發炎喉痛喉癢失音等症請購一二瓶便知比賽之不弱耳
總發行所 奉天市鼓樓南大街路西 五洲大藥房
各埠藥房均有代售
凡咳靈定價每瓶壹圓 打拾圓
外埠函購郵費歸敝房担任

最新發明

鎮驚解熱消食止咳良劑
藥字商標 小兒復生散
實價國幣貳角五分

代理規章函索即寄
各大藥房均有代售

小兒復生散

▲主治▼ 身熱無汗、肺火咳嗽、驚悸不寧、痢疾瀉肚、頭痛腹痛、瘟疹不出、肝火上升、乳火口瘡 速服此藥靈驗如神

◁大連王陽街天泰恒藥房總發行電話四〇二一三番▷

兒童靈藥

小兒聖藥 于氏萬應散

▲主治▼ 急熱驚風、四肢發抽、瘟疹內熱痰喘咳嗽、胎毒口瘡、五疳痞積吐乳傷食、消化不良、一切風火驚悸之症服後無不靈驗如神小兒開口尤為相宜常服此藥鎮驚去火誠為居家必備小兒聖藥也

【附告】此藥有益無損服後決無口吐白沫及瀉肚危險之狀

淋病 伊斯拉文糖衣片

イスラビン

【主治】急性慢性淋病 淋病性膀胱炎 淋病性關節炎 淋病性副睾丸炎 婦人淋病 細菌性腸疾患

本片劑中之主成分、經過消化器官以後、其結果必取道腎臟通過淋菌巢穴、自尿道口排泄體外、其間直接對淋菌之有殺菌及抑制發育之作用、自可無待贅說、同時因其又能鼓勵體內細胞、頗足以增進全生體之抗淋力量、是以本片劑之內服、對於急性慢性淋病所有之尿道漏膿・排尿疼痛・尿道口發赤腫脹・尿中混濁帶血等々症狀、當然俱可使之消退、其他如淋病性關節炎及副睾丸炎等、且亦莫不可奏偉效。

本片劑內服期間、並無不良副作用之可虞、而儘可安心連用、是為特長。(詳細仿單 函索即寄)

【服法】每次服一至二片、一日三次、飯後即服。

製造 發行 株式會社 武田長兵衛商店
滿洲總發行 滿洲武田藥品株式會社 奉天市大和區[illegible]町十三

包裝 一〇片 三〇片 五〇片 一〇〇片 二〇〇片 五〇〇片

各大藥房均有經售

飲食店短縮營業時間 斷行抑止販賣奢侈品
精動委會加强戰時國民精神

關東州精動中央實行委員會。遵關東局之命。積極進行州內之精動運動。其通牒根幹爲
一、戰時意識之徹底
二、戰時生活之推進
三、戰時義務之强化

中央實行委員會。與他方實行委員會保持緊密之連繫。都市方面以各警防團家庭防護群爲單位。復活五人組制度。努力使實踐爲細胞組織化。以確立戰時下國民之精神

而關東局之內容細目如左
一、各家庭與學校協力。嚴禁學生。兒童之夜遊
二、對於在街頭現醜態之醉酒者。及其他非戰時的行爲努力使之減少以至於無有
三、冠婚葬簡易化並形式的贈答其他虛禮之廢止
四、打破奢侈輕薄之生活無益之浪費。及購買力之浪費。抑止奢侈品之生產販賣
五、飲食店之營業時間之徹底的縮短
六、斷行減低宴會。會食之單價

醫學界之新發見 癌病治療得法
名古屋帝大岡田博士研究成功

爲世界醫學界宿題之癌之完全療法。已由名古屋帝大醫學部岡田清三郎博士所發見矣。從來對於癌之治療僅有X光線及拉究母放射療法此種療法對於健全之細胞尙有有害之作用且對於身体深處發生之胃癌。肝臟癌。頗少効果。而博士之新療法則係由癌細胞中採取之哀基斯注射於靜脈能破壞癌細胞使之死滅。對於白鼠實驗之結果。以癌哀基斯作靜脈注射。癌細胞竟致軟化解消遂使其流失。而達到完全治癒之途。現已証明。且能除去從來之療法之缺點有非常之効果。該博士確信將此應用於人體。亦極有望。現正作更進一步的研究中云（名古屋電）

祝建國座談會中 接得匿名氏獻金
當局莫不感激愛國熱誠

於建國佳節之一日。滿洲國協和會大連出張所。於是日正午假大和旅館舉開「奉祝建國座談會」恰於座談會之舉開中。接得一市民之匿名獻金函。出席座談會者。莫不感激該市民之熱誠愛國。即由大和旅館侍者之手交與座談會信封一個。內含現金五十元。函內略謂「當此建國八年爲祝福滿洲國之發展並東亞新秩序之建設。向日夜繼續奮鬪之國軍警勇士表示謝意。以兹獻金五十元。以充滿洲國々防費一市民」其名秘而不宣。協和會大連出張所當即爲其辦理獻納手續。此亦可謂之爲建國佳節之佳話云

東京市發生天然痘患者

東京市澁谷區佐々木一三〇建築業田中善治氏五女百合子（11）於二月廿六日患病治療中。忽發現有天然痘之疑。當即送至豐島病院。至一日午後二時遂判明爲眞性天然痘。警視廳當即由山口。柏木兩防疫警以下係官出張。以期防疫之萬全。同時極力調査傳染系統大体由前記之全治氏於去年十二月三十一日在奉天滿洲國之製作所寄宿舍建築終了後歸宅。其持歸之提包又持之赴奉天。其後該氏即患病但未幾回癒。故認爲或係由該氏所傳染云（東京電）

金州第二金融組合 一月份成績

金州董家溝會。金融第二組合舉辦年餘地方加入組合之人。非常踴躍。爲數不下千名之衆。逐月業務成績大有可觀。其接濟農民之處不言而喩。慶聲載途有口皆碑。今依査該組合一月份之業務報告之成績照誌如左

△組合員出資數 上月千百三十四人。股票千四百六十一枚。本月二十四日五十五人。股票千七百八十四枚（新加入者三百二十二人股票三百廿四枚）

△存欵方面上月末起至現在二百四十三人金二千三百六十三元四毛五分統計存金八千三百三十三元四毛五分（居中詳細從略）

△放出金上月末至現在五百六十一人金四十萬八千八百八十元統計放欵數金四十四萬五千五百二十三元（詳略）

由此觀之該組合之業績較諸創辦伊始。大有霄壤之別。此洵該組合理事以及組合長辦事員等認眞辦公所致云（金州）

故吳將軍顧問 川畑氏過連赴奉

第二奉直戰以來與吳佩孚將軍交情甚厚。曾爲其顧問之川畑鶴清氏（五四）乘二日於大連入港之「扶桑丸」來連。當即換乘午前十時發之「鳩號」赴奉天在船中談話如左

最末一次與吳將軍會面係於去年八月在北京。當時吳將軍頗極健康。對於新中國之方向尙有抱負。以余之意見彼確爲足以背負新中國之人物。今竟死去。實不勝惋惜之至

烟台巡官來連見學

烟台警察廳爲啓發巡官之警務知識。以治理地方□見今派巡官以下十名有力者。來連視察前二十九日巡視大連大廣場警察署。或其他各派出所以資取長補短

市殖產課主辦 貿易講習會

予商人以貿易之常識。於關東州貿易統制規則公布之前。大連市殖產課招集貿易業者。舉開貿易實務講習會。自四日起至八日止五日間。及自廿五日起至廿九日止之五日間合計十日間假大連常盤橋市場會議室舉開講師由加藤州廳第一商工課長。長永商工會議所理事。山崎大連高商教授。深井三井物產支店長四氏担當

演題
一、關於關東州貿易統制（加藤）
一、貿易槪講（山崎）
一、時局下統制諸問題（長永）
一、關、貿易實務（深井）

講習時間每日自午後七時至九時三小時

一、山東省生人現住千代田町六番地四號之萬隆興。商雪亭四八歲
一、山東省生人現在千代田町六番地雜貨商和住號之王維輪（五七歲）（以下皆爲千代田町）
一、同 公合利。吳雲善（五八歲）
一、同 族生和。曲文抑（四一歲）
一、同 雙盛泰。劉典訓（五五歲）
一、同 玉和。張玉重。（五八歲）
一、同 德順號。王慶昭（三三歲）
一、同 榮光。張旭光（四二歲）
一、同 泳記。趙宋基（四八歲）

神道研究家 翟尊氏來連

於去年年末東京參拜伊勢神宮參加紀元二千六百年祭之日本神道研究家世界有名之居住上海之美國人翟尊（六六）氏。於一日正午搭乘由門司拔錨之鴨綠丸赴滿洲轉赴華北視察該船中尙有豫定以一個期間視察滿洲經濟情況之關大教授柏井象雄氏。京大教授澤波宣平氏。中谷實助教授及東北帝大教授青山信一氏等亦乘該船赴滿云

妙齡招待私生子 拋襲棄之山野
何辜竟忍下此毒手

廿六日午後三時四十五分於旅順白玉山西側山腹中發見生後五、六日之滿人女兒棄屍一具。被通行人發見後即報告與旅順署。該署派松尾。孫兩刑事前往檢驗。據推測係大連滿人街居戶之犯行。求得州廳刑事課堺。藤原兩刑事之應援。進行搜查中至廿九日午前十時。遂判明係大連市平和街四一番地滿人玫瑰瑪麗咖啡店女招待ーコサー閻閣子（一九）之犯行。目下已喚至旅順署。加以審訊中。該女招待係於十八日午后四時許於赴旅順之列車中分娩遂將嬰屍拋殺棄於白玉山下云

目麗風和 健易春服
一新＊一士媛衣料
一顯＊一西裝服料
歡迎參觀
大連 天成號

歐洲動亂中 蘋果一個一元一角
戰時下物資之缺乏驚人

駐在波蘭滿洲國總領事朴錫胤氏。最近關於歐洲經濟車情對其在鮮之一友人曾有如次之一函。

歐洲動亂勃發以來。諸物價非常昂騰。苹果一箇一元一角（肥皂一塊八元五角。煤一噸。四百元乃至五百元。因物貨之不足各種物品甚至無處可求。歐洲戰亂恐將相當之長期但日本雖已入於長期戰。而毫未感到任何之不安。實堪欽佩云云（亦城電）

東寺兒溝商民會 王在新當選會長

大連東寺兒溝商民會。副會長王緒興。年前因病逝世。衆會董因缺遺席不可虛懸。日前下午三時。由會長高振榮。副會長吳雲善。招集全体會董。施行權衡選舉。結果會董王在新當選。業在昨二十九日正式接任

查王新副會長。爲當地名紳。頗負重望。現兼寺兒溝區副區長。大連荷馬車組合長第五方面委員等職云

爲市民們而呼籲 指摘都交與希望
一記者

化五分錢坐電車。從老虎灘到星個浦。路長三十滿里。實在是很便宜的事。就是各路線的巴斯（公共汽車）亦是票價很低。大連都交會社能以顧及民生而令市民担負極小限度的五分錢電車票價。市民對宅都有好感。但是從業員電車和巴斯車手車掌。令人不滿意的地方。多不勝多。預言頻々亦成老生長談的了。所以市民們。殊望都交當局。對他們應當給個警戒。須以商人的立場。以和藹的態度接待客人。以此不但不失都交會社的聲價。即對營業上亦必收穫良好的影響。最近筆者評爲車手與車掌。認。種種不適之處。指摘下邊。亦可做都交會社改善對待乘客的參考

△車手和車掌。有時自己不高興往往對中下流的乘客。售票時若以一角錢買一枚票。因一時沒有分錢找零。感覺困難。就有肆無忌憚的諷刺一頓

△有之由鄉下入市的客人到了自己的目的地當訊問是否××街車掌起先默而不答。繼即以責叱人的口吻說一大套。弄的乘客面紅過耳。因不識他們的廬山眞面目。怒不敢言

△在拐角轉灣。如大連驛前拐角等地。車手毫不親切靜謐。操縱過快。車客蒙受車休振動。東西斜倒。亞似簸箕裡頭的豆粒來回亂滾有之讓兒乞請漫點開吧車手胸有成竹。置若罔聞

△日人車手車掌對待下級滿人。有時橫眉竪目。大事虎人。心臟强者乘客若質問之。倒反更難幾以大發獅子吼。說滿洲國話出口傷人

△滿人車掌後起者。在其調度上多有缺陷。不能支配乘客。以致車之兩端。團集無際。擠的難堪中央仍寬闊多々

△滿人車掌有時在一線和四線車上。每逢到站通知客人必說友邦話。不諳國話無常識和不解日語乘客即到目的地亦不知是否到矣

上記諸端是都交車手車掌們的缺陷。在滿人乘客方面缺陷亦是傳多。指在下邊。希望今後在公共乘物上。免去這些失態之處。再勿任性妨碍他人

△拿五元票買一張車票或拿十元買一本一元的回數劵。這都能妨碍車掌捷敏的執行公務尤其爲都交會社規定上所不許

△有者自具優越感。車掌在言語上稍有出入。即興師問罪。皰以老拳

△佇立在車的兩端不往中央走。以肩或以一隻腿放在坐席上。物件放在座席上小孩放在坐席上

△手把着皮帶臉朝外。屁股朝在裡面

△在車上吸煙。吐痰。吃東西。喧嘩。呼呼自唱

車上從業員和乘客的缺陷。大約就如上述數項。彼此雙方若能明白自己的立場。自然就能除掉這些缺□。現在最令人益感不安即是現已冬去春來。轉瞬屆夏。連市的人口逐月增加。現在電車乘客。非常擁擠。若常此以往。都交當局不增加運轉車輛。對於車內衛生上必發生大問題。隨之公衆衛生惹起警察當局的注意。亦爲意中之事。故而都希望。都交當局留意這衛不可疎忽的衛生問題

違反棉布取締 滿商計畫八家
業經檢擧決與處罰

違背關東州臨時原棉及布統制取締之雜貨商。已被經濟警察所摘發計千代田町一帶之滿人雜貨商八家自去年十月初旬以來。由市內各綿布批發商按公定價格購買綿布。然後零星出售。售價竟至高出公定價格二三五元。現已將該八家一齊摘發。此等違法聲皆係乘配給機構之不完備而犯法者。故原棉綿布配給機構之改革已成目前之急務。違法之八家計

兒媳不賢 遺棄寡婆

大連市甘井子警察署。管內新甘井子住戶王鄧氏（七十三歲）日前投至甘井子警察署控告兒媳不賢。要求該署設法救濟。蓋王鄧氏乃一不幸之老寡婦。率同其兒媳。及孫輩度日其兒婦生性不賢。視其婆母如乞婦。最近竟單獨遺棄而不顧。因之陷於生活艱難之厄運。家中雖有一部分財產。但皆掌握於兒媳手中。此老媼亦無可如何。常此下去大有餓斃之危險。迫不得已。遂至署中控告要求設法救濟云

全滿辯論會
王發君榮獲首席

爲便國民對國家意識之深刻。强調日滿一体之眞精神。並對新東亞建設更具有一層新的認識。由滿洲電電會社。特主開全滿青年辯論大會。業於建國佳節之三月一日午後七時卅十分至九時五分。在國都新京放送局。由各都市派道代表者。順序展開猛烈的獅子吼。結果經過審查委員審查。判定以「青年與國家」講題之新京特別市立第一國民高等學校。學生王發君之講詞及聲律好優。而定爲該君居斯居之首席云

大廣場署捕獲 窗上窃盜犯
被盜者陳爲窗上列品

二月十一日將市內常盤町三〇番地丁字屋洋服店之衙戶玻璃用磚塊擊碎。將陳列之洋服料二套。時價一百一十元竊取之犯人。其後由大廣場署鋭意搜查中。於二月十九日又對浪速町一六四番地。山一洋服店之陳列衙。以同樣之手段。破壞竊得洋服料四套。時價三百六十元。此外又將浪速町連濱靴店之陳列衙破壞。竊得皮鞋三雙。此等事件皆於黎明前自五時至六時之間所行者其所犯行之所在皆爲大連市之繁榮街。大廣場署對此大胆之犯人。極端憤慨由新庄。劉兩刑事專任該事件之破獲。嚴重搜索犯人之中至二十八日午前五時。於連鎖街遂發見該犯人又在手持磚頭將欲犯行時。當即將其捕獲。審訊之結果。判明該犯爲山東省生人無有固定住所且無職業之肖世同（二一歲）其因第一次擊衙竊物。極爲順利。占了好處遂想再作以致接二連三幹下七回該署現正審訊其餘罪中

晚翠軒聚賭 被捕處罰

國人之俗習。有謂要正月鬧二月。事已成爲一般之口頭。而一般下級民衆則認爲必須者。故在此過之舊正中。各地葉子戯以及牌九及呼么叫六聲幾鼎沸終日。誠有斷爲後國民自肅精神。詎上月之二十九日。大連小崗子警察署司法係。刑事鞠永業。偵於管內西檢番晚翠軒附近。聞其側隅中有人聲鼎沸。當破門入內則有晚翠軒之僕役山東榮城人。張錫吉（三八）招集賭棍十餘人。於晚翠軒側隅小屋。以牌九大賭而特賭。該刑事入內時。則賭棍見官人至。均各行門逃走。結果被獲設賭者張某以外九名。當行拘至署內。詳加審訊。各々嚴行烤打外。並處極嚴之科料云

夫宿娼被捕
妻願操神女生涯

大連小崗子警察署司法係全員。近來爲檢擧管內各地。以堵不良份子乘機蠢動。遂於月之一日晨該係刑事。李永業偵查於花街四等九十六號。發見怪漢一名。當即逮捕到署。詳加審訊。結果。供出原籍金州管內。南關嶺五間房人。金朝珍者。又名寶山（二十五）向以理髮匠爲業。三年前與市內香爐礁劉某之女劉氏。（現年二十歲）結婚。當時劉氏十七歲。夫婦尙爲不惡。乃其後即劉氏漸被惡徒引誘。不守婦道。且生就水性楊花。恒乘其夫之不備偸情。且於客年某日。擬欲情逃未果。後金某以其天生賤骨。於客年末。將其誘至普蘭店。以七百金押於娼寮。劉氏退金與夫。而作神女生涯。乃金某得錢後。忘却一切。以百金由本正月以來至今則日遊花間。而夜宿花叢乃至今三月一日晨被捕入獄。刻對於一切正在拘押審訊中。憶劉氏亦爲賤骨天生。而金某卽情願押髮妻宿娼。究竟是否尙有餘罪。刻正在追訊中云

馬某買麵被騙

大連市香爐礁一二九番地住戶馬長德。於二十八日午後三時。行於敷島町

冒充電燈局員 到處行騙

魯籍人張福田前科一犯。今住本市薛家屯。向即不務正業。自去年冬季以來張某竟妙想天開終日假稱電業會社員。南關嶺等方面欺詐鄉民。聞每戶三元五元不等。並騙取現金。被害者不知凡幾。忽於上月間該張某罪惡滿盈。被甘井子署司法係。于隆德王鳳雲刑事偵知。緝捕獄中處分云

大廣場署 增加署員

大連大廣場警察署。逐年的努力進展警察事務。以期保安本市住民。更爲進展向上。對今非常時局下對於治安欲徹底取締。以署員人員不敷於用。故此次自練習所招巡查十九名。已正式分配於各派出所執務。協力於警察取締云

商業講習所 第五回卒業式

大連商業講習所。第五回卒業証書授與式。昨二日午前十時。於本校講堂內舉行矣。今次全体卒業生一百九十四名於來賓父兄等之參列即告開式。首先由稻葉所長勅語奉讀。訓辭書授與賞品授與舉。告辭來賓祝辭。青柳視察代理市長商工會議所。大連市商會。西崗商會。西大連商會市內公學堂代表（伏公與田堂長）一一讀祝辭後。父兄總代謝辭。卒業生總代答辭閉式

協實畢業式

大連市立協和實業學校第三回畢業証書授與式。定於明日（四日）午前十時。在該校講堂舉行云

滿洲合成橡皮 股東總會

滿洲合成橡皮工業第一回定時股東總會。廿九日午後二時於新京本社舉開。對提出六年度決算報告（因建設期無分配）及役員增員之件選任董事爲觀相談役國崧綠氏（東京電）

招募日本國視察團 短期遊途費用低省
時期 出發陽曆三月十五日遊行日共二十日間
費用 金壹百六拾五圓整一切之費用包含在內
報名處 大連市日新街二〇 日滿商會 電三一二六五六番
大連市吉野町二四 德興 電二一八三四一番
金州奧町 永聚德 電一七七番
詳章請到報名處詢問可也

泰東介紹欄
五行欄 一次一元
十行欄 一次二元
求事廣告半價不出名者加倍名在社加三成全年半價

招用炊飯使役
年齡十五六歲上下願就者本人持履歷書來談
大連市連鎖街 森洋行

招聘女教師
限州內中等女學校卒業者月俸三十圓以上志願者於三月四日至十日本人携履歷書來談
大連尾上町一二〇番地 協和學社

同興文具店
大連監部通四七番 電話㊂六三九十番
批發破格廉價零售
書籍 文具 印刷 紙張 服飾

觀參迎歡
洋富 種豐 各貨 套存 外料 生服 學洋 驚料 大驚 女大 男服
銷推利薄
電話三一九五五番 大連露天市場內
天增祥服裝專門店

螢石
專門營業其他礦石礦山買入
三盛洋行大連支店
大連市若狹町一七四
總經理 呂智菴
電話二一三九七

籌備多日的「協和飯店」各界屬望的「協和飯店」現在正式開幕了。還眞是；社會人士的口福飲食店界的新記錄。當茲新張伊始，謹以十二萬分熱誠，歡迎各界惠臨，指導
大連奧町五六番地
協和飯店謹啓
電話二五七二〇番

新春新衣料
陳列滿場
大連 義聚隆百貨店
電話三四二〇二 一三三八

初春
套三服料 協和服料
袷大衣料 風衣料
新貨豐富
大連市奧町
瑞康百貨店洋服部
電話㊂六九五六番

介紹上海蒼嘯虹女相家
諸君欲問前途希望。身分標位。以及目前吉兇禍福。進退兩難之事。當面談相批命。定能使您滿意解決。余等非虛誇也
請至嘯虹女相家現寓大連街監部通悅來棧樓上十一號 自上午十點至下午九點止
介紹人 大連泰華樓主人張華堂 瓦房店順棧油坊主人陳藤亭

廣東 伍伯年敬告各界
光陰似箭。轉眼又經新年。人生在世。不過數十寒暑。各界諸君。光陰虛度。然往往有走鴻運。而不明白用者。此正所謂虛度光陰乎。請勿將此寶貴之光陰虛度。請來一問便知。坐失機會矣。再者外埠函批。仍乘鴻運而進展乎。又有欲知走背運而退隱乎。請來一談。相一元。不多索取。有翻譯各省方言。寓常盤町中華棧新社

泰東日報廣告部電話二一八〇九三

天微客 河南 大相士來連
能斷你父母存亡。兄弟幾位。商賈盈虧。姻緣順逆。戀愛虛實。軍政陞遷。心腹隱情。朋友忠奸。子女多寡。謀事成否。宜進宜退。疾病吉凶。過去吉凶。家庭立身。終身窮通。未來禍福。一切難題。環境美惡。富貴貧賤。吉凶趨避
時間由上午八點起至下午十二點
現寓太乙八門中央旅館二樓二十一號

錦州省公署
慶祝建國紀念
省長 姜恩之
次長 武內哲夫
民生廳長 王瑞華
警務廳長 海村圓次郎
實業廳長 張賢才

仕媛們有意添應時服裝否？
春光明媚淑氣適人
敝店茲特辦到單袷衣料☆西裝服料☆種類豐富☆花色新穎☆定價尤爲低廉
協茂東綢緞店謹啓 本店 奧町五十四番地 電話㊂五〇四七
協茂盛綢緞店謹啟 大連市浪速町五十番地 電話 門市㊂六三二 批發長㊂五四三

評判員明快濶達
個人技術神奇巧妙近化境
立大籃球隊征菲律賓記

籃球在菲律賓，是最普遍的運動之一，就球場言，馬尼拉近郊，雖只有一兩處設備完善的外場，但是他們却不因爲設備欠週防碍了籃球的發展，無論那個偏僻的村落裡，都能看到一對球架，和粗陋的球場，鄉下人玩々籃球，是唯一的樂事。立敎大學籃球隊，正在全菲島錦標賽達於最高潮的時候，到了馬尼拉，立大與參加錦標賽的六大學各作一場比賽，其次再與他們的冠亞軍再打一場，共計出場八次，因爲比賽日程繁重，氣候過熱，致影響了比賽。

菲島的球員個々都有迅速巧妙的工夫，無論運球傳遞或單手投籃，都有熟練的技術，這與立大球員比較，個人技術，有過之無不及，然而有時反因爲個人技術，竟使合作困難，菲島的球員生來就有籃球戰將的禀賦，有時他們的失敗，是因爲忘却基礎工夫的系統活動過信自己對籃球的適應性若嚴布個々防禦陣，則他們的個人技術即遭覆滅，他們除遠投外，再不另選別的手段，因爲他們長投，精神發生動搖投籃常陷於不準確，總之菲島球員，在分數領先時愈戰愈勇，一旦分數少一落後，致發生「欠有把握」之弊

首戰 里德蘭大學在這次比賽攻守非常迅速，興味良深，立大隊於此一戰，頗博好評，予菲島球迷以良好印象。初戰時投籃，防禦都未達水準，迨至第二節，立大改取速攻法，奕使菲島隊無法防禦，金（日）十投十中，戰至第三節分數爲三八比二八立大遙韜菲島隊，奠定勝基

次戰 尼克洛隊，該隊是由各地方選出的球員，他們設有良好的指導者，全港一個鐵一般的軀幹，和迅速行動的個人技術作武器，第一節以四比四成平局，這是本場尼克洛隊的最高水準，其後受笠原，張等的投中，分數每況愈下

第三戰 與馬尼拉商工体育聯詮選之代表軍撕戰，他們有世運球員二名，其餘也都是些有力的戰員，立大隊因爲連敗兩大勁旅，兼以氣候炎熱，速力，精力較日前低下，比賽中沒有衝刺投擲也欠準確，既深入隊下，又失却守禦機會，商工代表軍趁機，猛攻，前半以一三比五，立大分數落後，其後，立大又追至二三比二三之平局，金（聖）發揮特殊技能，連中三元，結果以三七比三三立大轉憂爲喜

第四戰 與拉薩爾大學對壘，竟遭遠征以來的初次敗北，該校是大學聯盟的冠軍，在馬尼拉，要算他是强覇了，拉薩爾大學布下堅固的地域防守法，立大用8形戰策應付地域防禦陣，雖然有過五十七次良機，僅投中五球

第五次戰是初戰亞典諾大學，這場比賽，使立大遭第次失敗，立大爲挽回頹勢用全速度進攻這比起戰拉薩爾大學活躍的多了，但是前鋒不能充分調回防禦，是一大缺陷

第六戰是與菲島錦標賽保持者聖湯姆斯大學的一戰，這是立大最後一次的敗北，立大因連日激戰，天氣過熱，於兩次戰敗後，比賽漸趨於緩慢

立大 在馬尼拉的最後一戰，是與聖湯姆斯大學復仇戰，結果立大獲得五戰三勝的好記錄離開了馬尼拉，菲島勝於日本的一件事，同時也是籃球界不可忽略的一件事，即是關於評判在這次遠征中，共有四位評判員登場，同時這四位評判都盡了圓滿無疵的責任

這優秀的評判是怎樣養成的呢？原來他們都是職業評判，評判員由每隊籌資若干，作爲報酬籃球聯盟可敎請担任評判，評判員也爲自負計努力研究不懈，明快濶達的評判，在促進運動發達上，是絕對必須的，在運動技術上日本隊確信有相當的進步，但評判技術，菲島實勝日本一籌

[附記] 本篇記事是立敎大學籃球指導了，E法瓦拉氏，征菲律賓歸還後寫的，雖只是一篇粗枝大葉的記事，但是菲島籃球的現狀，與發達的成因，都能給讀者一個概念尤其在評判員人材薄弱的我國，也許能予我國斯界以小補呢（譯者）

銀城剪影
（上）

影星紛々返里省親
影城近來消條袂聯

過舊曆年的時候，影星多數紛々回到故鄉，和父母兄弟團聚去了，姚鶯回哈爾濱、高瑩回奉天，都還沒有歸來，所以近日來寬城子的演員宿舍裡，顯呈寂聊氣象

×

于濤自從舊年回哈省親歸來，非常消極，每日閑居室中，粉也不擦，紅也不抹，某日，遇到十年前的故舊——童年時代的學友竟感動得悽然淚下，我們的于小姐，表面看起來，似乎冷淡，其實乃是最富於熱情的一位

牛小姐過年以來，発發的發福了，大概過年的時候好東西吃了不少，牛小姐的一隻大腿差不多就赶上了李小姐的腰粗，這眞應了「發福生財」的拜年話了

×

安哈亭星光消磨
◆廉價出賣別墅◆
紅星下場竟如此

過去的熱情女郎影星之一的安哈亭，現在他的命運是一落千丈了在好萊塢簡直無人過問她，最近她還把一所別墅，以低價出賣了呢！好萊塢的一般時髦影星的結果，十九都是落於悲慘的深坑裡，安哈亭的遭遇，正可以向現在盛極一時的時髦影星作一個前車之鑒，但人總是祇顧目前的勤物，日下的一些時髦影星們足決不會想到將來的，標着「安哈亭的別墅，外面，低價賤賣」的廣告，這正不啻向現在一般專靠年輕出風頭的女星們下了一個當頭棒喝的警告，目前的好萊塢猶如一個競技場，命運的優勝劣敗，是不能倖免的呵

「如花美眷」演員表

脚本家荒牧芳郎，其自編自導之作品「如花美眷」近日以來，各演員忙於誦讀脚本及攝影準備等工作攝影由曾任「鐵血慧心」「國法無私」之攝影師池田專太郎担負，主演者有隋尹輔，郭紹儀，白玫暨本年度榮獲「哈爾濱市代表小姐」之陶滋心，此擧係選拔新人的大胆嘗試，現正急極拍製中，於二月二十六日開始攝影

演員表

楊克明　郭紹義
楊克勤　隋尹輔
父　王宇培
母　趙愛蘋
李麗仙　白玫
李麗英　陶滋心
王　劉恩甲
陳　浦克
張曼麗　王影英
醫者　江雲逵
看護婦　孟虹
出張員　董波

「黎明曙光」定期公演

「黎明曙光」係滿洲映畫協會最新出品，編劇爲荒牧芳郎，導演爲山內英三周曉波，攝影，遠藤濂一演員除滿映外，尙有松竹大船及大同劇團等演員參加出演，洵爲集藝術界中新人物於一堂，有此雄厚之陣容，其成績優良，自不待言，片中有軍匪作戰之場面頗多，與美國西部戰爭影片頗爲相似，現已決定於三月十五日在新京公演

王宇培任主席 張冰琳回婆家

最近在滿映國內，起了機構改革的波潮，演員方面，大致都改善了待遇，同時王宇培在這時亦被任命爲演員主席，該氏素常待人接物和靄可親，且年齡爲群星之長，以之任演員主席，足可當之無愧，並亦足可副衆望也。

記得夏霞曾經說過「舞台是她的娘家，銀幕是她的婆家」這何譬喻，若用在張冰琳的身上，亦頗適合，那麼她上次的離開滿映是離開了婆家，而這次的回到滿映，也可以說是回婆家了

小高氏逝世

◆……前早大水泳主將

前早大水泳部主將小高賀茂氏，因病臥褥多日，卄四日午後五點不幸逝世，該氏生前奠定早大水泳王國基礎，大正年間，爲一日本水泳界短距離運動員保持過五十碼自由泳日本記錄，大正十年第五次遠東運動會於上海開會時，代表日本出席水泳其姿勢之美，頗獲佳評（東京）

寫眞說明 和久田三郎氏偕當代新夫人（二四）由日歸滿洲圖爲抵京後在自宅之一幅歡樂圖

日本二千六百年史講座
日本上代史
（四）

杉村　勇造

話說到這再換一個局面，本來文化是由暖和的地方發端而生長再發展到寒冷的地方，日本也是這樣，神武天皇起初也在最南邊的九州地方爲根據地，還移到日本中部（大和）（奈良縣方面），以後第二代綏靖天皇直到明治天皇一百二十代二千五百多年都以奈良，京都，大阪方面當中心，而掌管全日本

政治 神武天皇遷都於（大和）以後，歷代的天皇繼續征伐不順的逆首，比如九州的熊襲，東北的蝦夷等，這樣繼續着征伐工作，直到第十二代景行天皇時方算有了一大部分的結果，這裡有一位大功勞者便是天皇的皇子，名日本武尊，從少即非常勇猛，到十三歲左右便把南北部之敵人完全殲滅了，這位皇子本名日本童子尊，他征伐熊襲時候才十六歲，打扮成一位女人扮爲女客，單身到敵人屋裡，由懷裡拿出短劍將敵首刺死，敵首雖然死在皇子刀下而他却十二分感嘆皇子的英雄，奉名日本武尊，意思是日本第一份的武人

在此以前第十代崇神天皇就是中國西漢成帝朝時代一千九百七十年前，日本的勢力伸長到朝鮮，那時朝鮮有任那國，日本就在那裡設了一個日本府，當時日本與朝鮮來往非常的多，至於次代第十一代垂仁天皇時候派一人名田道間守到中國南部去找橘子一直過了十年才回來，天皇已崩他到皇陵供獻帶回來的橘子慟哭之後而死去從這一段的話裡也可以探明中國和日本也常常有往來的

第十三代成務天皇時，就是後漢的順帝時，大約一八千百年以前，日本實行了國郡制度，（就是分府分縣）各郡縣都有長官第十四代仲哀天皇的皇后，以女身征伐朝鮮，這時日本和半島有着很密切的關係，第十五代應神天皇時代派人到吳國，就是中國的南邊，去求織布女，這時百濟的王仁把論語，千字文等的文獻拿到日本

第十六時代仁德天皇，是滿洲的高句麗，大約一千五百五十年以前，高句麗的首都通化省輯安縣，有好太王碑，碑文上記載有日本的勢力伸長到朝鮮字樣

這樣日本和大陸而有着交流，于是從中國或朝鮮，滿洲繼續到日本的人很不少，待第二十一代雄略天皇時，秦民（就是中國方面轉移到日本的民人），已有一萬八千之多，這個秦字日晉爲，而日本織布機也念，這足可證明他們的織業完全是織布，到第二十九代欽明天皇時就是一千四百年以前已達七千多戶，比如一家平均五人的話，那麼該有三萬五千多人至於由其他方面來的到了第三十代敏達天皇時民族多半是從事工業的佛敎由朝鮮傳來，第三十三代推古天皇時，日本的英雄，聖德太子，改革政治，振興佛敎，由此日本的文化史上又劃了一大進步之線，這時正當中國隋唐時代，受了大陸的影響又不計其數，這個問題當有別人來詳細解說，鄙人姑且不談

雪展
（九）

北村小松著　冰壺譯

店夥進去之後，還能够記得的阿婆就出來了

「呀！眞是山座先生啊」阿婆用着驚奇的聲音說道

爲甚麼，十幾年連一次也沒有探望過，阿婆大概也是驚奇山座這種見老了的樣子，然而山座却在驚奇着阿婆的頭髮完全變成白色了

「呀！怎麼好久也沒見啦你寫的東西我常常的見着呀！請上來吧！請吧！」

山座被阿婆讓上來了，可是，這個房子和從前自己住過的房子完全兩樣了

「找炭舖沒人知道，房子也變了，很不好找啊」山座一面說着，一面在燒着炭的火盆的前面，很懇切的把手裡拿着的禮物遞了過來

「您眞大遇到了……經過震災之後，五年前又遭了一次火災，從那時起，炭業就廢止了」

呀！炭舖失火，怎麼也是救不了的

阿婆說着，很有精神的笑起來了

「是因爲在我們公寓裡住的一個學生抽烟捲兒的火着起來的燒的很厲害，於是公寓方面也就廢業了」

「那眞是遭了一個很大的災難阿伯呢？」

「阿伯嗎，因爲炭不好買所以到深川那邊籌辦去啦還沒有回來呢」

山座想——這回不可行啦特意上這來的，可是他們這炭也很難辦，這眞沒法子

「是啊！我們家裡簡直碎炭都沒有啦……有一包還叫人給偷去了……所以我尋思到開炭舖的阿婆這裡來看一看……哪會想阿婆這裡面開上當舖了，把這個斗蓬放在你們這裡好啦」

山座也只好一面嘆着阿婆給拿上來的茶，一面笑着

「那還有哪」

阿婆很舒適的把手遮着燃着火的長火盆上，這樣說道

「還有和家裡吵架來着」

「山座先生還吵架嗎？呀！太太是不是你在這住着的那時候，還來玩過兩三次的很漂亮的那位嗎？」

「阿婆也知道啊！」

「知道的」

阿婆很可笑似的一面笑着一面說

「孩子已經都很多了吧！」

「多倒沒有，只是想要滑雪去，老是要求給買」

「那很好，只要是那麼活潑的孩子」

「可是還不能給買雪展的父親，說起來也很可恥」

山座又喝了一口阿婆給斟的茶

死號的雪展

「山座先生，如果你眞想要雪展的話，我們這倒有一雙死號的雪展」

阿婆忽然想起來了似的說

「那種東西我們也是沒有什麼用處，如果你看好的話，你可以拿去」

「拿去固然是行了，不過本來我是想要炭來的」

「炭偏巧也是不行了，所以還是把雪展拿去吧太太雖然不喜歡，孩子總會喜歡的，山座先生拿去，我們可以不必賺錢」

「就是不賺錢」滑雪孩子還不會呢，再有我今天沒帶多少錢來」

「你先看々怎麼樣，喝」

阿婆叫店夥把死號的雪展拿來了

「這個到底能值多少錢？」

「我想怎麼也能值十塊錢吧！」

「那麼就十塊錢給你吧！反正是山座先生拿去」

阿婆一面看着這甚麼用處也沒有的帶着一堆，附屬品的雪展，一面這樣說道

「十元倒是便宜……不過拖欠得很，今天沒帶十塊錢來……」

「錢什麼時候都成，因爲你從前也記過帳，是很有信用的」

「那，我就先給五元，把他拿去，剩下的五元立時就送來……」

「行啊！你拿去吧！」

山座本是尋找炭來的，結果反得到了雪展

「回來啦」

從後門回來的阿伯，大聲的說道

「深川炭還有幾包」我拿來了一包……」

「喝，山座先生，山座先生來啦！」

「甚麼？誰？」

「從前在我們這住過的山座先生啊！」

說着便從後屋進來了

「還給拿東西來啦！」

「這才是呢……呀！山座先生，眞是好久沒見啦！」

阿伯在火盆的前面坐下了當然還是來回的講着十幾年來的話，山座從家出來時的不愉快的感情，不知在甚麼時候完全消去了，不僅如此，正在這時候，店櫃上還來了一個好像當東西的客人的樣子，恰好又給山座一個新作品的構想，這實在比在家裡對着炭球坐着要好多了，至於炭，若實在沒有辦法，可以到警察那去求他給想法子

山座的心情開始平靜下來了

書齋

已經九點了，山座植着買的死號的雪展，出了從前住過的家門

「一點小意思」

臨回來的時候，阿婆給山座一個四方盒，於是一隻手提着盒，穿着斗篷，植着雪展的山座的樣子，在學生們的眼裡看來，自然是非常古怪

放送節目

三月三日（星期日）

午前

七、〇〇（新京）國歌、建國体操、唱片
八、〇〇（新京）清晨音樂、唱片
管絃樂
一、組曲　美麗伯爾特爾金（比茲作曲）
二、朱可律的宣軍拔萃曲（修多拉斯作曲）
八、二〇（新京）氣象
九、三〇（全滿）兒童時間
一、唱歌（一）我的馬兒（齊唱）（二）圓杓子（日語齊唱）
二、童話、十弟兄
三、唱歌（一）山上的枇杷（日語輪唱）（二）叫哥哥（齊唱）（三）金絲雀（日語獨唱）（四）高蹺（日語齊唱）（五）春天來了（齊唱）（日語齊唱）
大連秋月町公學堂兒童　指揮　田淑英
一〇、〇〇（新京）日本二千六百年史講座（八）、雛技談到日本女性　滿日文化協會　韓吟梅
一〇、三〇（新京）趣味講話、業餘的照像，外務局第三課長　朱世僑
一一、五〇（新京）唱片
正午（新京）報時

午後

〇、〇一（新京）新聞，唱片
〇、三〇（全滿）平谷調大鼓，秦英征西（三四）劉俊海，外二名
一、〇〇（齊々哈爾）舊劇
一、狀元譜
二、鋼美案
齊齊哈爾鐵道局滿劇團
四、四〇（新京）新聞、氣象、唱片
六、〇〇（哈爾濱）兒童時間，兒童戲，寒與暖　哈爾濱南滿哈優兒童劇團　編劇劉國興　導演趙承璞
六、二三　舊劇唱片、中部四郎探母
七、〇〇（新京）新聞、夜間節目豫告、唱片
七、三〇（新京）時事演藝、新綠槍頭　新京文藝話劇團　編導孟語
八、〇〇（奉天）茶社中繼、由奉天城裡光明茶社中繼
九、四〇（新京）評詞、洪武劍俠圖（一二九）張青山
一〇、〇〇（新京）報時　氣象，新聞，明日節目豫告，唱片
一〇、〇一（新京）新聞
一〇、三〇（新京）梆子　南天門　新京大東俱樂部

（四）

蒙蔽遮飾而王氏不悟，而江德實，得隴望蜀，自思，女有牛子之分，究竟江家產業，不能全歸於我，若得表妹爲妻既得全產，又得美妻，豈不斗甚，自此以後，移曲意奉承姑母更曲意奉承表妹，冀得表妹之歡心，蘭秋乘覺，揣情度理，已知江德實，不懷好意，一家三人，二人不懷好意，以圖一人蘭秋之環境，亦危甚險甚而蘭秋不懼也

蘭秋伶俐又聰明，早識她他曖昧情，主意還强拿得正看他怎樣去橫行

江德實有時，言涉吞吐，而江蘭秋，莊聾推啞，未允許，亦未拒絕，虛與委蛇，以徐觀其後，得王氏商議求王氏撮合玉成王氏說那個丫頭執拗得很，心明如鏡，舌利如刀，我很懼她，這話我可不敢向她直說，你拉倒吧，消氣吧，你別痴心妄想啦，江得實說，我很愛她呢，這些時，食旨不甘，聞樂不樂，一若死了父母一般，媽媽不給我撮合玉成，將來我得死，媽々算白過繼了我一回，我不能養老送終了，王氏說，好傻孩子，雙方戀愛，好提親，這事能成，當媽々的，看之還不好嗎，但是你愛她，々不愛你，片面的戀愛，都是靠不住的，等她愛你的時候，我再張口，給你撮合，給你玉成，也就是了

偏生暗是普通情，王氏庸愚本性成，德實痴心似魔鬼，曾無慧劍斬邪萌

江德實說，媽々你老人家，看錯啦，她已經愛我了，現在她對於我之感情不壞，她非石人，我以好意感動她的心，她的心眼」那能不活動呢，王氏說，你有甚麼好意，感動她呢，德實說，她要甚麼，我就給她買甚麼，她希罕甚麼，並未對我說，我也給她買甚麼，怎麼不喜歡我呢，她喜歡我，那就是愛我了，她愛我，媽々不還信嗎，王氏說，你那是說傻話呀，你從王家，帶來多少錢你拿老江家的錢，買給老江家的人，你那算好意嗎，她不恨你，浪化老江的錢，就算寬恕你了，對，老江家的錢，可在我手裡我不給她買，她可得不着呢，我看她對於我不壞，但是我的媽々，不肯去撮合，不肯去玉成，也就是了，媽々能測透她的心嗎，怎知她的心，就不愛我呢，媽々只管去說，成了更好，若是不成，就作罷論，我也好死心塌地，省得她每日懸々在我心中，使我不得片刻之安

姑表聯婚法不禁，然須男女兩情深，蝦蟆想吃天鵝肉，妄費言詞枉費心

王氏受不過，江德實的糾纏，到了蘭秋那里，話才說了半句，蘭秋便翻臉，連哭帶說，你好々想々，我父臨終，以女兒和家產，託靠給你，言說言猶在耳，事豈忘心，我父坟土未乾，你就把產業盜去，給了你的侄兒王德實，你對起我父於地下嗎，把產業盜去，給了他人，我倒不圖希那點產業，你不該又糟蹋我，你臙看看，你的侄兒，猪頭鼠眼，見錢眼開，見色心迷，家產蕩盡，你受累受勞，總算不多，何必來禍害我呢，我的婚姻，我得自由，願嫁給嫁，你也不是我的生身母，你作不了我的主，一面哭，一面數，數得王氏閉口無言，溪而無味的回房去了

德實邪心似火燒，燎原火猛水難澆，可憐王氏庸愚甚，雞個釘兒氣始消

大阪商船定期輪船
○開往門司神戶廣島大阪　午前十一時開
扶桑丸　三月三日
鴨綠丸　三月五日
熱河丸　三月六日
阿爾比阿丸　三月七日
大連市山縣通二一
○開往基隆高雄（不載客）每月三回
○開往天津（不載客）每月七回
○開往橫濱（不載客）每月五回
○開往美國（不載客）每月二回
大阪商船大連支店　電話㊂一一五一番
奉天出張所電話二四〇六番
京圖出張所電話三一〇六番
哈爾濱出張所電話七一〇一番
（船票發賣所）新京辦客事運輸

日本國際觀光局
大連伊勢町
滿洲旅館協會電話
大連伊勢町觀光局電話
觀光局沙河口出張所電話九五〇六番
營口觀光局電話
奉天觀光局電話
新京觀光局電話
哈爾濱觀光局電話四七八二番

國際運輸株式會社
大連支店　賑房電話
代辦所電話長二四八三番
大阪商船貨客事務所
支店　奉天、營口、安東、沙河、鐵嶺、開原、四平街、鄭家屯、洮南、泰來、通遼、新京、下九台、松花江、伯都訥、松樹、哈爾濱、傅家甸、一面坡、滿溝、昂々溪、局子街、龍井村、青島、上海、天津、抗州、安東、大邱、釜山、仁川、草梁、城津、清津、會寧、北上、赤峰、隆關鎮、基雄、台灣、山東、東京、神戶
關船車聯絡運輸貨物　各處支店發行貨物引換證

大連汽船定期輪船
○開往青島上海行
大連丸　三月三日正午
奉天丸　三月六日正午
青島丸　三月八日正午
○天津行（唐沽止）
濟通丸　三月三日十二時
天津丸　三月四日後四時
萬壽丸　三月五日後四時
長平丸　三月六日後四時

○開往龍口行　龍平丸　未定
○開往基隆高雄行
○開往伏木新瀉行　山東丸　未定
大連汽船株式會社　電話代表二七一三一番
專辦客事運輸（大連敷島町）

永和公司　電話
大阪神戶航路貨物取扱店　播磨町

澤山商店　電話
濟濶客貨航路取扱店（大連敷島町）

丸二商會　電話

大連伊勢町　**國際觀光局**　電話㊁五五四番

大阪商船株式會社大連支店　電話㊂一一五一番

國際運輸株式會社　大連支店　司賑房電話

三惠通行輪船
○開往芝罘　昌平丸　三月三日
○開往門、宇、尾、島、竹　照國丸　三月十三日
大連市加賀町　**惠通行**　電話㊁三八五一　六一一八番

阿波共同汽船行輪
○開往芝罘威海仁川行　日高丸　三月六日
○開往仁川鎮南浦行　第三壽丸
○開往天津行　長山丸　三月六日
○開往仁川　第三壽丸
奄美丸　三月五日入塢
本社代辦山東鐵路各種運輸一切事務
阿波共同汽船社會　大連市山縣通　電話長㊂五〇〇一　㊁六八九一番

政記輪船行輪
○開往龍口　永利號　三月三日
○開往威海　有利號　三月六日
○開往芝罘　厚利號　三月四日
○開往威海行　增利號　月　日
政記輪船股份有限公司　大連市監部通　代電話一四一四一番

虎骨花蛇藥酒
頭痛藥 專治偏正頭痛各神經痛及暈眩更能消除鴉片癮者體內之積毒每袋三角每打三元函購每次郵費壹角
鞍山總代理　春霖堂
虎骨熊油膏 專治腰腸四肢疼痛胃腹寒積痞塊腎寒宮冷經痛帶下等症每張壹元小張六角函購每次另加郵費壹角
老福順堂　奉天大南關西大什字街西四二八號

專治雀斑　無效退錢
玉德堂藥店　奉天大南關大街路東

滿映出品　全部有聲對白實地攝影兩部鉅片合映
國境之花　王福春　王麗君　徐聰　合演
我們的軍隊　大谷俊夫　導演

新世界
陽曆三月二日起映四天　電話三二九三六番
再期預告放映　東洋和平之路
不日放映　藝華出品　有聲對白鉅片
四集化身姑娘　袁美雲主演

宏濟大舞台　大奧町通　電話二四七六〇番
陽曆三月二日起映三天
滿映東寶合作　實製特有聲對白
東遊記
澤村貞子　張敏　劉恩甲　李香蘭　徐聰　張書達　原節子
歌唱滑稽熱鬧鉅片！
新華最新傑作　有聲歌唱香艷鉅片
再期八日公演　新片　**日出**　新春特選　新片初到
主演　袁美雲　梅熹　陸露明
下期準演　新華出品　有聲歌唱　**乞丐千金**　主演　陳燕燕　梅熹

寺兒溝四方院
友樂電影院
今日放映　全部香艷鉅片
殘夢

征服人類所未至之世界 成層圈飛行
將來的高速長距離飛機

現時代是於高速之中需要更高速的，航空機之進步亦因速度之向上，而更示出一段發展之過程，因而其他航空機之分野也自促其進步，誠爲航空機發展之歷史上之明朗的故典，然而在對流圈內之航空機大体早已達到人智所及之處，若是對於速度之向上達於極限，能看穿更加數倍，高々速度之實現有可能，無論怎說吧，也是必須轉其目光於空氣稀薄，抵抗力少而且溫度有一定，氣象常一定，既無雲，又無雨，霧，具備着很好的條件之成層圈

我們現在之航空界，是在以太陽熱，地球之自轉，公轉爲原因之含有一切的自然現象之對流圈內，在其對流圈之上層，那厚約五〇公里之成層圈，距離地面之高度，隨地而異日本及其附近地，約爲一二〇〇〇米以上，赤道附近爲一七〇〇〇米，南北極則約六〇〇〇米以上，我們所認爲普通成層圈是在地上，一〇〇〇〇米以上，厚約五〇〇〇〇米

其溫度以攝氏冰點下約五六・五度爲一定之溫度，空氣之密度，則隨其高度而異，一〇〇〇〇米處之溫度爲冰點下五〇度，氣壓約一九八粍，密度與地上一致，〇・三三九六，一五〇〇〇米處，溫度爲冰點下五六・五度，氣壓九一粍，密度爲〇・一五八，其溫度就是不變，其氣壓與空氣密度，亦因高度不同而次第減少

可是並不那末簡單，爲甚麼呢，因爲以現在之飛機爲標準時，其第一之難點，就是發動機之馬力減少，就連那在對流圈內的也因隨高度之不同而空氣密度減少，都須用過給器與發動機以與地上略同樣之密度，大約爲使一格蘭姆之汽油燃燒，有需在約一五倍之空氣量中所含之酸素劑之必要，因爲隨着

爲航空機之速度向上固勿論矣，而對於上昇限度與行動半徑及其他之性能，幾乎可以說是無此影響之論誰何都是知道的，對於受天候，氣象之影響，無成層圈，今後之航空界將實用宅，當然要歸結於學問和技術的，追其實現之際，對於軍事上與以甚大之影響，與空軍之國防上以甚大之變化，也是很容易想像出來的，於空氣稀薄之成層圈沒有像現在之於對流圈內，對於飛行機之速度與其他性，能向上之致命的難關之空氣壓縮性，對於速度之向上，可以充分的發展，如斯說來成層圈飛行想亦能實現，

高度空氣之密度減少，故須特選用過給器與以保持一定密度之空氣而出馬力但是爲了運用這過給器，故須要有相當的動力之必要，何況成層圈之密度有顯著的小的處所，於是此限制之動力之下，更是機構上之很大的問題，況且預備的二段三段之過給器只是對此過給器之發動機也是很必要的

第二爲推進機之問題，對於推進機，使用那可以自由變化的高速率，在地上因爲密度大，故可用低速率，而在成層圈須用高的速律，因此必須將那現用之推進大改良成可變高速率推進機

第三問題，成層圈之溫度爲攝氏冰點下五六・五度之低溫，而其壓力約爲地上之八分之一，再加上密度減少的原故，酸素是非常的少，於此狀態下，人體中之瓦斯，全發散於外部，呼吸極感困難是自不待言，因而對於那非人之生活之領域高空成層圈，有待於航空醫學上之研究至少在機体中有作成人類能得以棲息之狀態之必要故須作成完全密閉之乘員席，爲使保其內部之通常氣壓與溫度，實有由空氣壓縮機及酸素糟送入人工的空氣之必要

以上的問題，對於現在之機体，不是很容易的就能作得到的，萬一就是有一部破壞，洩露空氣，則那就是到了生命的最後的一步了，現在所研究的有蓋式座席房即是此也如以上之對於成層圈飛行與對流圈飛行之不同，雖有如上之難問題，但是，近二，三年來，世界各國之航空科學對成層圈飛行已示出向着科學之目標，一步一步的向前進步，以航空科學發展之歷史爲鑑則現在橫於科學研究之目前之上記的數個問題，也可解決，遠距離旅行，以持有現在飛行速度高數倍的成層圈飛行，近距離以現在之對流圈飛行，在最近之將來會實現的吧

不滑澡盆

人們洗澡差不多全用澡盆的，不過普通澡盆底子太滑，偶爾不小心，或是喝了點酒的時候，總常常會被滑倒而有摔傷的危險，所以最近美國的古克蘭氏發明了一種底上裝着凸花紋的澡盆，可以避免滑倒因此可以免掉許多意外的危險

新燃料槽完成

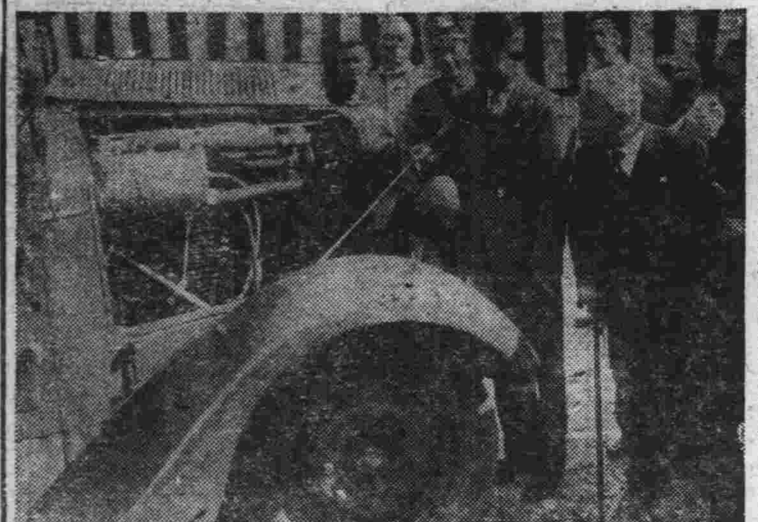

最近研究以大豆油、鯨油等爲重油代用之新燃料槽、液体無氣動力機關已成功、由深川區越中島清水研究所 岡田次郎技師（三六）完成由廿四日午後三時於該研究所試行運轉、照片爲試行運轉之時（手持木棒者爲岡田技師）

植物需要多少水

植物需要多少水？這真有點出乎我們的意料，自然，每個園丁都知道植物是需要水分的，但是如果你要問他究竟須要多少？他可說不出一個確數來，據最近美國農業部所發表的論文來看首蓿需要二十英寸的水，在這一季裡邊，蘿卜需要十二英寸，豆子需要九英寸，這數目初聽起來像並不很多，但是如果你要想澆足你一英畝的蘿卜園，換句話說，如果你想要把你這一英畝裡有一英尺深的水那末需要三十二萬五千八百五十加侖的水如果裝在直徑三十五英尺的圓鐵桶裡，可以積到四十五又三分之一英尺高

自然植物們不能把這許多水完全吸收了，因爲有許多落在地上就消失了還有的又從植物的葉子蒸發出去，每顆首蓿如果能產生一磅乾草，牠就需要七百五十磅的水來灌漑

周波數變動之 電錶之話

問題

最近必須求其正確之電氣時計，時有停止至感不便此影響於使用同期式電氣時計及其他之該機電動機應用計器類者與以至大之不信，爲對此狀態之回答等，關係業者之係員極爲繁忙

時刻變動之要因爲周波數之不足，爲任何人不得否定

以前雖一警夜亦不能差誤至三分

此宜將其問題中心之周波變原因加以探討

第一要因

一、電力需要之急激增加

此不豫想以上，十四年度之增加數、四十萬KW之事

消化極爲困難

二、發電設備之困難化無論其如何之需要增加，若越其發電設備之增設爲佳，然於現在之事情爲不可能

三、未曾有之渴水貯水池水源方面之雨量不足，使發電機發揮其全能爲極困難

四由於石炭之不足利用火力之困難

例年夏季之雨量不足之對策，都市附近之火力發電所之全力運轉，爲石炭之不足，近有閉店休業之狀況

此正常化戰爭之繼續殆無有望，故政府方面，爲電力配給之法制化，既已豫定總動員法之發動電力動員準備委員會如下傳聞最後考慮中之一時的對策已立有同案

本案基於總動員法第八條謂由十月一日實施

大要爲規正電力消費，有如下之諸點

一、禁止廣告燈及不應合時局之營業用電燈

二、生産用動力及不急用産業之消費電以規正行之

三、據前項所得之電力供給於生産擴充方面不足之處

四、此爲於全面的，配給區域之調整計，由於重複競合等除去電力之浪費

又電氣廳給電課方面之大体意見如次

「結果即暴露電力不足亦不得停止」

爲克服戰爭之手段，宜於容認，然事實問題，於周波變動生活，與生産影響不得忽視，如此法規不得加以取締，並爲不可能之事

電氣時計之將來

關於最近之此種狀態，一般之人士，於同期式電氣時計，加以再檢討，有抱以非觀之見解，然論者於此對策，顧少加考究

其二大方策爲採用，直流式時計方式抑採用自働式之時時方式之二種

直流式時計方式則如第三章之所述，不得用之於家庭，最底限度須使用五個以上之小時計，但亦不能減輕其設備費

其次時爲自働捲式時計方式，此單源之補給方式，由家庭用來用而決之爲重要之點

最簡單之方式爲利用乾電池（直流）擺式之掛時計以重錘撥上式，利用其重錘之潛勢力而使其動作，但此種之機構少，重錘撥上之回數多，時間多有不正確爲其缺點

還有以交流發動機而使其自動，以某種時間爲捲方式純爲集團公衆用，普通一架須費三百圓

大建築設有數百小時計所使用之母時計即屬此種

最後基於筆者之考案，將廉價之電氣式自働捲型時計說明之

該方式使用交流發動機悉如上述，有時於特定之短時間內，與捲上動作完了相對，爲使發條之強度一定，有不堪捲之狀態，發條之強度最高時則空轉之，交流電源停止，電氣機停止，此發條有五時間以上之正確運針，此爲天府式時計

此關重要者爲極度求其電力之節約，須加以充分之研究，此最底限底須較同期式時計之消費電力輕

第二爲利用直流電源，開閉自身接點，以發條捲込機運轉之，推進齒輪使磁石作動

該方式之特長爲絕無停電之慮，據前者之機構複雜

之點果然實現價廉正確之理想的，能否得用此不得不成問題

此時奮起吾等之研究計者擧其全力爲回復電氣化家庭用時計之不信而努力，善處未曾有之非常時自不待言（續完）

若有這樣的兵器出現

潛行地雷

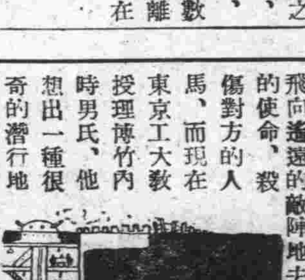

我們所知道的砲彈和爆彈是自空中飛向遙遠的敵陣地去完成它那破壞的使命，殺傷對方的人馬，而現在東京工大教授理博竹內時男氏，他想出一種很奇的潛行地雷，這是由地中突進與敵陣地之下以威脅之怪彈

此潛行地雷，有如在水中自由突進之彈丸，土塊甚麼的，都不能抵抗它，乍見好似鑿岩機，彈內以二百氣壓左右之壓搾空氣爲動力而推進之，在彈頭上裝有推進機，藉其旋轉將土砂吹散，開闢前進之路

此潛行地雷之發射時，將在地上所觀測之射程與方向，最初就調節妥當，裝填於壕內一定之深處，至其潛行到盡頭時。則其內部之炸藥即爲地雷而爆發，它有着能够無論是洋灰壁鐵壁，都能破壞那樣的威力就像現在西部戰線上的吉古福里要塞，馬基諾要塞，若經其一炸，都能化作木葉微塵，百萬之大兵也能犧牲一盡的武器

追踪水雷

磁氣水雷，乃是因感應軍艦與輪船之鐵板而爆發之機械水雷，可是據該博士說他所想的是由海底出動，即追隨敵艦而命中確實之怪水雷，即追踪水雷此怪水雷

有似魚形水雷之外觀，將其敷設於海底，於半徑千米左右之範圍內，有敵艦通過之時，依由水中傳來之推進特有之振動，切斷繫留索，由於內部發電，推進機即開始旋轉，特其頭部之銳敏強力的磁石，戀々不捨的追踪於敵艦之後

假如，就是沒有一定之方向，則它也一點不會錯的正確的衝擊於艦底的，由於其內部之高性能的炸藥之威力，即便是數萬噸之巨艦也可以一瞬之間即葬身於海底

然而同方面之軍艦是必須講其對策的，那就是以特殊之振動，將其送於海中打消推進機之振動此時近於此怪水雷之艦隊就是航進，也可以絕對的安全

落下傘戰術

最近蘇聯軍以他那素稱爲家傳的玩藝兒落下傘戰術奇襲芬蘭之加萊利亞地峽戰已告成功，並傳說曼納爾海姆要塞之背後，有兵隊與間諜降下，全世界的專門家，皆睜大了眼睛，注視蘇聯將怎樣的將落下傘戰術，作實際的應用

最近講求攜帶兩個落下傘以免墜死之危險，或施以在數秒鐘後，必開傘那樣的特之裝備等萬全的方策在美國方面，有製造如在天棚中央開圓的「漏氣孔」那樣的落下傘，張開時空氣有出路，可防其破裂或研究緩和其動搖，在其漏氣孔之周圍，鑲以橡皮可以增減其大小

降下速度，以秒速四米許爲適度，如斯則向地上降落時，由高一米半之處跳下，並不受衝動

在蘇聯，會實行過由數千米之上空，以時速二〇〇公里左右之落下平衡速度至距地面三，四百米左右之處，不開傘的急降下，數秒後即達陸地之研究與練習，其所以要這樣的練習，實因持落下傘飄々而降時，很容易爲敵所狙擊

再是因爲風的關係，所降之處不能如願，故會行種々之操縱法，以操縱索調節漏氣孔之開閉，而且也可以依風而變其方向

依落下傘不僅可以投下機關鎗兵而且亦可降下火砲輕戰車攪亂敵之背後

聰明的狗

美國威斯康星州新克拉拉斯飲食店主沙斯達印氏飼有除通曉英德兩國語外，尙能收拾食卓及夜間閉戸等之工作之聰明犬，名謂裴特（滿六歲）比利斯產茲將其藝介紹於下

一、能整理收拾客人之空啤酒瓶

一、至閉店時行主人身後將所閉之門，一一用嘴關其鎖

一、客人有欲吃冰糖者，能至冰糖店購買，並能找回零錢

一、與客人猜拳

一、甚惡火烟，客人所棄之烟根，一一用足踏滅之

一、無論對何等之貴婦人無有恐懼，與其接吻恰如自己獨有之特權

森永牛奶粉
保健嬰兒 代替母乳 悅親育嬰 最良品也

日滿英米獨佛政府特許
奧村刺戟鍼療法
長庚療院
療術師 林長庚
院址 大連市不老街二六番地
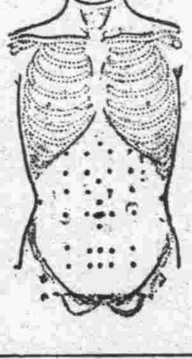
萬病一原 刺戟鍼療法—專攻
適應症的一般
A 內科諸病（胃腸的一般）
B 神經系的諸病（中風的一般）
C 淋病（性病的一般）
D 婦人科諸病（月經、子宮、陰部…的一般）
E 眼、耳、齒…的一般
F 其他一般疾患諸病的一般

痔
化痔士龍散外敷化痔膏藥 適應症廿四種痔瘡各種 漏肛門破裂大便走血奇痛 奇癢濃血常流服用散劑外 擦用藥膏止膿消可免刀剌之苦
奉天大西關大街下頭路北一〇九號 張三多堂藥行啓
函索痔圖說明付郵票四分即寄本堂發售（最有奇效）的補腎健腦黑色大補丸 婦人專科調經活絡丸
（本堂招募各埠代理店）

像
新到戲衣多種 洋服花冠皆備 上裝借穿免費
華春照像館
大連市平和街六番地 電話③二六七二番

舒肝心胃丸
專治男女噎膈轉食嘔吐酸水時常打嗝心腹膨悶兩脇攻心刺痛心胃脹痛心腹積聚腹有病塊硬痛食積水積虫積寒積胖腫癆症大肚青筋九種心口疼痛肝氣不舒消化不良飲食無味大便秘結停食停水肝胃火盛凡係因氣因食所得各病服之百用百效功能開胃健脾開鬱化滯散積消聚平肝順氣散瘀除脹增進飲食潤腸通便之良藥也每盒一元半打五元外埠函購不收郵費亦無論多年如何重病皆能治愈
總發行 奉天城內大南門裡路東 新大陸藥房 (2)

旅行必需品

寫眞機械材料寫像照
株式會社 木村洋行城內支店
奉天城內鐘樓南路東 電話②二〇七二番

聖隆自動車講習所
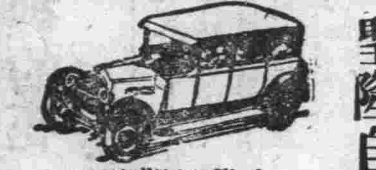
入學日期隨意
學業三個月卒業、學費低廉學理確保明瞭、學科皆用圖解、兼問答題目、並有解剖的機械爲實演、有志願自動車界的諸君、歡迎至本校參觀外埠要規章者祈郵票四分
大連市三春町二番地
所長兼講師 畢序齡
電話③五〇五七番
（兼收夜學生）

效特淋治
新治淋內服特效劑
治-尿-塞
G-U-CIDE
デーユーサイド
己成国際之商品啦！
杜瑪克博士發見本劑成分竟獲諾貝爾獎賞！
忽略於淋病之完治、不但致個人之生涯不幸、尤於社會之保健、及保存種族上波及其害毒深刻者、今再毋容煩言者也、向來數世紀之間、未離醫學者之頭腦竟成爲一大研究之問題、則欲驅逐從來之姑息治療法、而完成特效淋病治療法是也
本劑與從來之淋藥、有所不同、其效發迅速之際、可在服後二三日中、即能淘菌、提膿、止痛等驚異之效果、此乃大名鼎鼎醫學界最高榮譽之諾貝爾獎賞之杜瑪克博士所發見之特效成分上、又經美國John HopKins大學Colston博士、實經臨床試驗之後、再以其他有效成分之協同作用、強化其藥效之故也
我行及此。首先選擇此種治淋特效劑・介紹於斯界以來・其偉效之聲譽・焉及遠近四海・頗謂國際商品之概・故在滿洲及中華民國名爲「治尿塞」西名爲「C—U—CIDE」而在日本爲「デーユーサイド」之藥名堪稱暢銷之愛品也

本位 效果
特性治尿塞亦見成功！
今爲服用治尿塞、莫明其特效之特異體質患者、而又創製之「特性治尿塞」今已出現、定與此等體質患者、造福無窮者矣
包裝 每入二十四片
股份有限公司 柳韓洋行
大連、天津、美國洛山磯、京城、台北
滿洲國總批發處 大連市大黑町二九
《各埠著名大藥房均有出售》
G2-912

科學講話 光線會談（五）

少：有沒有宇宙線照像呢？

老：那個名詞一般還沒有用啊！對於宇宙線所感受的乾板、爲殘留存有宇宙線所通過的痕跡此用肉眼是看不見的、用五百倍左右的顯微鏡擴大之、方可得見、至於宇宙線的成分之一的波動、爲於現在所述者之中、波長最爲短小所以宇宙線既不反射、又不屈折、進行完全爲直線狀、不但可突過人体、同時地面迄三百米左右中、海中迄七百米上下中、可自由進入、而土以及其他、都可進得去、實在偉大而萬能哪！

少：宇宙線對我們有甚麼影響沒有？

老：似乎稍稍有些影響、可是宇宙線一觸何物、於二次之中、其粒子之數即非常增多、如所見的急雨一樣、所以我們普通稱爲宇宙線的「急雨」

少：宇宙線怎樣可以作成呢？

老：大概於別個的宇宙、運動電子等而成的

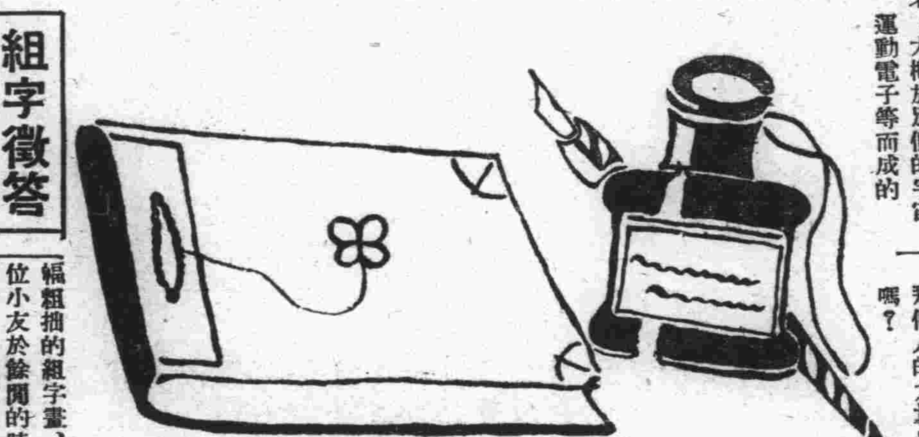

老：所謂殺人光線、就和這個相似、因各國都祕密製作、所以不甚詳知、但是美國的殺人光線、我想似乎不是於原子破壞之時、所出的放射線當原子被破壞之時、由原子之中飛出來的、有所謂中性子的東西、此具有比剛姆線數百倍的強力、植物的種子等、偶宅即死因剛姆線也隨之而死、所以像那麼樣數倍的強者、不被使用

少：所說原子、我想就是鐵或金、或金剛石吧！那個人的力量也能破壞嗎？

老：對於最新的科學、那還就是所得的代價是可能的、即爲金所造其量倆對、也可能的就是食鹽等、如以人工的加某種作用時曹可放剛姆線、但不能如鐳那樣、可以千百年的放射於治療等時、鐳較好些（全完）

科學小知識

最近美國紐約州、死了一個名叫瑪利曼的女子、當她死亡後、由州衛生局、賜與了一個「窒扶斯小姐」的外號、假使一般人奇異、因這位女子平生不絕的排泄窒扶斯菌（傷寒病菌）爲一終年保菌者、但此女自身從未得過窒扶斯病、所以爲一不可思議的女子云

× × ×

現在瑞士方面發明出帶嗅氣味的電影了例如在映畫面上、出有汽車時、則能嗅着汽油的煙味、聞此能出四千種以上的味道云

× × ×

中國的萬里長城、雖爲世紀前三世紀的建築物、但於哨樓及哨樓之間、沒有金屬管以做聯絡之所、此爲秦始皇的發明、也可說是電話之最原始的形態吧

× × ×

瑞士當局、爲備國境封鎖作有裝五十萬磅的大桶子其中裝入小麥、而沈於湖水之底以置之、好似一種自然的冷藏庫

元宵節的夜

（萍 跡）

街中
到處是人
其中有男有女
其心中也有悲有喜

＊

銀花火樹
飛滿了天空
舞滿了街頭

＊

由看花而引到了放花
犧牲了三角錢
被人說了一聲「好！」

＊

「月圓人不圓」
使我增悲感

＊

別了的厐州
而今仍在我的腦中留戀

＊

好友！
你還記憶得嗎？
雙峰山上的郊遊
清河橋下的提釣
而今去矣

＊

故鄉我還能領略嗎？
大街的行人
碧河的遊魚
都還在活躍着嗎！
我遙祝着你們快樂

—二、二二—
—於新京南嶺—

組字徵答

諸位小友；

冒昧得很、初次亂到小友園裡、來分擾諸位的精神實在抱歉、失禮得很、多請原諒是幸、今天帶來一幅粗拙的組字畫、希望諸位小友於餘閒的時候作一猜答、來函自報紙登出日一週爲限、按抽籤法、撰三名贈薄獎、餘錄七芳名函投（大連新起街五三番地文星藝研收）

知識壇 無線電講座（二五）

天鴻編譯

（五）容電器（亦名蓄電器）

容電器是用兩片金屬板隔以絕緣物而成、他除了有蓄電作用以外、還有一種可以通過交流電流而不能通過直流電流的特性

交流電流在容電器通過的多寡、是依容電器的容量大小而異（容量以C字表示）容電器的用途極廣、無線電機的各部分都要利用容電器、並且以容電器與感應線圈相接連、就能發生和調（亦名同調）作用、所以容電器在無線電機上是一種極重要的部分

容電器大別可分爲兩種、一種是固定容電器、一種是變量容電器、他的構造是兩片金屬板以絕緣物隔開而成、金屬板普通用錫箔銅板或鋁板等、絕緣物普通用空氣、雲母片或石蠟紙等、變量容電器的構造雖極簡單、但不易自製因爲他的構造非得精密和堅固不可、而固定容電器雖然倘可自製、但也不甚經濟、不如購買製成品便易、容電器的量是用FD兩字表示、但FD的容量極大、不適於無線電收音機之用、所以通常用的單位是MFD三字、即等於百萬分之一FD（法拉特）之意容電器的符號及實体圖如下

A是大容量的電解容電器符號

B是大容量的紙容電器符號

C是小容量固定電容器符號

D是變量容電器的符號、兩種畫法、曲線表示可動片

E是固定容電器的實体圖

F是變量容電器的實体圖

笑話兩則

一 壞了的鏡子

有一個心急而慌疏的脾性人、在一個夏天出去旅行去了、在途中住在一家小旅館裡、可是因爲是鄉村的房子、所以空氣的流通很惡劣、屋子裡像蒸氣一般的熱、他在半夜醒了「啊！熱得睡不着、打開窗戶吧」

這樣說着就起來了、屋子裡又黑、加上睡得迷迷糊糊的、所以窗戶怎麼打也打不着、他生氣了終於把窗戶的玻璃打破了

「這回可涼快了、眞爽快啊」

這樣說着就熟熟的睡着了可是翌晨起來一看、昨天晚上打壞了的不是玻璃、是那屋裡的一面貴重的大鏡子

二 髒了的皮鞋

一個紳士領着僕人出去旅行了、途中遇着了大雨、紳士的皮鞋弄的儘是泥、到了旅館紳士就對僕人、「把我的泥鞋擦一擦」這樣的吩咐了、僕人說

「是」

這樣回答了、可是紳士翌晨打算出發時一看、皮鞋還是昨天的原樣亦沒有擦就質問他

「爲什麼沒有擦呢」

僕人說

「可是今天一走又得髒了所以擦不擦是同樣的事吧」

紳士就默々無言的出發了快晌午時、稍歇息了一會紳士只是自己先快々的吃完午飯

「啊、出發吧」

這樣說了、這回僕人就不滿意的說

「可是、主人、我還沒有吃午飯哪」

這樣說了之後、紳士就笑着

「現在吃了、到晚上肚子又要餓的、所以吃不吃不是同樣的事嗎」

這樣說了

影

晶

是流星嗎？
還是電光呢？
倫々地從我手中逃去
似乎有點感覺！
我！回首！
雙手確又空々的了
× ×
唉！人生、命運！
又不知加了多少愁恨
× ×
夜色茫々、放大了步子、
跨過了太平洋
爲了前途的光影？

科學怪發明 幽靈飛行機

所說的幽靈飛行機、就是沒有人駕駛着飛機、依然能完成各種軍事要任務的新發明的飛機、美國有一位專門從事研究無線電的學者、名叫利特爾電司得博士在日前對於這次的戰爭、他是覺得有這樣的一個必要、就是無線電操縱的幽靈飛機能夠使用於實際的戰爭吧、所以他就發表了下面的談話、「無論是在美國或是歐洲各國的無線電技師們、應當大家拚命的將全部的精神來從事研究不用飛機師來駕駛、而仍能施行轟炸任務的飛機、這件事在美國、現在是已將這樣的飛機製造成功、這種「空飛水雷」是在「母機」領導之下、將炸彈投下、而牠是能自己飛回基地的、這樣的事情、勿論牠能否被擊落、即使是被擊落那末人間的人的死傷是可以不有了、唯一的有生氣的飛機師、是在這幽靈飛機後方的數里的安全地帶、駕着「母機」指揮着、這才是真的成功

寄友

當春風又來到人間時、我們就那樣的分開了、爲前途、爲自己的生命線、時勢是不允許我們留戀了由這一次新年的見面、各方才徹底的了解、知道你的精神有些苦悶、還是環境給與你的刺激、這一點我倒很關心

青年人應當有健全的身体和健全的精神、感到苦悶這正表現着我們就蔚朋友！努力吧！興奮吧讓青年之火、繼續的燃下去吧！

拿破崙說過、大丈夫、當以能力造命運多有勁氣的格言、我們青年應當覺醒不可再悶坐斗室、等待着命運、要知道：許多人的命運、還等着我們去造成呢！你說對嗎？

身心並健

七、二、二七

科學小拾零

美國當局有課罰汽車之運轉過慢的法律、現在十二州實行之

× ×

聽說至來年末美國的航空士許可證所有者、定可達七萬人之多云

× ×

美國方面、在大西洋岸及太平洋岸之八處的飛行基地配置水上飛機二十一架還是受船舶的要求、而裝載藥品、治療器具、以及其他救急用品、搬運配給設備「空中飛之病院」云

× ×

時速四十哩之速力疾走的乘用汽車之車帶、計算一點鐘平均旋轉三萬回以上如果時速六十哩時、至少一點鐘也能旋轉四萬三千回可是這樣皮帶受痛苦而不合理云

歡迎投稿

一、凡含有豐富趣味作品、或能鼓舞少年前進的小品散文及有關係淺近之科學研究、並普通常識、學校生活、一切討論等均所歡迎

一、來稿希望繕寫清楚、標句點、單幅稿紙不可兩面書寫

一、簡潔寫實爲本刊之意旨、無病呻吟之文字、恕暫割愛

童謠—說謊歌

雲 照

奇唱歌
怪唱歌
聽我唱個說謊歌
早晨看見雞下蛋
晚上看見馬理窩
旁蟹洞裡猫雀叫
高高山上撲海螺
撲着海螺沒多大
挑出肉來九斤多
我是從來不說謊
看見鹹魚跳下河

月夜

晶

人影兒飄飄、月影兒飄飄凋殘的枯葉飄飄、人人兒睡去了、茫寂的深宵、月光似的一切呀！你那飄去了、我在這黑暗之中！彈出了、悲傷的音調、沈重凄涼、嘎然住了、在月的波上、寂靜、陰沈、只有淡淡的哀愁輕々的飄着

提琴 組字揭曉

于鳴慶

一、謎底
知事不舉爲無勇

一、得獎者
濟（大連）于振遠（奉天）金品（旅順）劉禮仕（大連）劉雪梅（鞍山）

三、錄芳名者
春峰、薛永誠、周紹儒、徐濟東、雯、劉延清、高書璧、段呆文、李建德雨竹、清震、許鴻昌

—以上—

謎語

人王面前一對瓜（金）
一棵珍珠坐王家（玉）
二十三日下大雨（滿）
和倘口內吐粑粑（堂）

（代郵）

志晶君：由萱陶先生處得知了您一些消息、悵惘之極、近況何如、念念？暇時請賜一晉（記者）

編輯室放送

春了！雖然早已經春了、可是我們這塊少年園地、到如今也未見得一點春光原因是爲園丁、打過年都不露頭了

× 按理說、春光本無私宅是普照大地的、但爲何不照這塊園地呢？這既不怨天、又不必尤人、最晴自己—園丁們

× 有人說、春天好比是一個可愛的小天使迷了心、她既然能迷了心、爲何不振作一番呢？

× 冷火、小然、雨冰、李心晶々、笑叛、張璘、夢心若華、櫻枝、萌々、愁絮銀洋、紫火、靖、公兆才初雲珍、振予、四青、心田、鐵鍛、白萍、瀟影、哲丐、勞僕……諸君大家我再道念一句、春了！您不知道呢？還是不理她呢！現在暴水也不能凍啦何故都不動筆了呢

（王聰）於一個下午

少年文學 沙漠裡的花（二四）

慧燈

—最懼怕的人—（續）

這是很奇怪的、我一見他那紅腫的眼睛、像野獸似的瞪着、再加上那一副因爲縱酒變了人形的紫白的面孔、和固意對我做成的歪鼻子以及嚥嘴、就如老鼠見了猫樣、我全身的勇氣全都烟消雲散一點兒反抗的精神也振作不起來了！他的身體高出我一多半、我沒有打倒他的力氣、完全是因爲年紀大、他把我威嚇得老老實實

他見我不答他、越法驕傲起來；

「小羊羔！你說呀！你上那去啦？啊？」

雖然怕他、然而也並不是連靈魂也怕、我也有我自己的尊嚴、爲了保持我靈魂的完整—其實、還當然是頑固的性子—我無論如何不開口、努力的閉着我的嘴

「你姐々在家沒有？」

我不理他

「你姐々有了婆家、人家快娶了、她動手做枕頭了麼？」

我忍着怒氣、痛苦的把怒氣吞進肚裡

「如果你姐々嫁了我、該多麼好呢？我一天、甚麼不叫她做、做飯哪、洗衣哪、那些亂七八糟的活計、我全都自己幹、累死也願意、可惜……」

我在心裡咒罵他、並且咒罵他的長輩、連他的第一代祖先都咒罵到

看我爲了難、難堪的皺起眉頭、他就歡喜起來、爲他的侮辱我的手腕的成功而歡笑、他把那難看的腦袋左右活潑的搖動起來、醜陋的眼睛閉成一條線、滿臉、猛造的皺紋、像雞屁股似的嘴、手和腳也開始舞動、瘋子沒有他這種狂態、看着他的神氣、眞能把人氣死又笑死……

我看出一個機會、正在他亂蹦亂跳的時節、趕緊的、從他身旁竄過去、撂了性命逃跑

他在後面追趕着、看々追不上、便停了步、遠々的、站在道路中央、蹺着足跟、對我呲牙裂嘴、唱起他自編的歌；

「咪呀、咪呀、小山羊啊！他爹是個窮木匠啊！……三天賺不上包米吃餓的孩子叫爹娘啊、

他的歌詞很長、把我們一家人都敘述到、這歌的內容是嘲笑我們是窮人、沒有同情或憐憫的成分他時常這麼戲弄我、想告訴父親又覺着不好意思背地裡時常傷心自己的被侮辱、恨不能一下長大和他一樣高、滿不在乎的和他撕打、我幻想自己長大是很有力氣的男子、像他這種無能的畜牲、只消伸出一隻小手指就够他出一身大汗、輕々的一掌、就把他的肩膀打斷、再一掌、全身就零碎了！這有甚麼？

但是我長的很慢、一想起他、就磨拳擦掌、把拳頭恨恨的響着門板、爲的是把拳頭練硬、我想、如果能一拳把門打碎、那麼我就有和他打仗的力氣、決不怕他分毫、於是我咬牙瞪眼、拳頭高々的舉起、用力的打門、出了所有的力氣

結果、門祇是發一聲響、好好的沒有碎、而我的手受了苦、痛的立不起身、眼淚也痛出來……

有時候、在夢中也遇到他那猙惡的野獸面孔、醒來還覺着受了侮辱的難受、我計畫着報仇的方法我想立在暗處、偷々的扔石頭打他、頂好是打瞎他的眼睛、再不然就打斷他的腿

然而我的計劃決定實施之後、他好久沒有出現、不知跑到那裡去了、這是我的不幸、還是他的幸運呢？

他再一出現的時候、他那走路的姿勢使我失掉了復仇的勇氣他的腿斷了——但是和瘸子走路是不同的、——他也沒有拄拐棍、那兩腿、彷彿像加重了幾千斤、他幾乎沒有力氣拖動、一點兒一點兒、一步一步、活像是到了八十的老頭子那樣、十分艱難的挪動着脚步、看他那種樣子、走路是非常吃苦的、有着無限的痛楚在刺着他的心、我不明白這是怎麼的、但是很快的我就知道、別人說、他得了髒病

（未完）

眼科專門
光明醫院
院長 王義心
（入院隨意）
大連市西崗得勝街九番地
（新開大街南頭路西）
電話③一一〇七番

吐血肺病者福音
○專治青年○各期肺癆○大口吐血○痰中帶血
官准註冊 趙氏肺病咳嗽藥主治列下
此藥專治青年肺病三期以內久嗽成癆大口吐血痰中代血五勞七傷肺癰肺痿氣管肋膜炎老幼四季咳嗽痰喘秦秋犯病經年不能除根危在旦夕速購 此藥輕者一二料重者三四料准可愈醫 永不再犯詳細說明在藥盒內

代理店
▲新京五洲藥房▲中西藥房▲吉林五洲藥房▲黑河大同藥房▲錦州同盛居▲遼陽華盛和咸春堂▲海城和發福▲海倫久遠長▲拜泉吉慶昇▲西安即愈藥房▲鞍山聚豐厚泌盛興▲和龍寶和堂▲佳木斯德慶宏▲蘭西德發祥吉慶昌▲勃利縣世慶宏▲泰來同和興▲克山吉慶昇▲昌圖愼記藥房▲牡丹江和發恒和泰祥▲阿城永德堂▲珠河春育堂▲一面坡德泰亨大增和▲肇東同德福▲張家灣華西藥房▲雙城堡義昌德▲東豐德巨興▲朝陽鎭德慶通▲梅河口衡德長▲北鎭立發號▲西豐德聚成▲海龍永興厚▲磐石福盛隆盛和▲呼蘭永德堂▲綏化德衛恒▲新民德泰隆長發魁▲滿邦子天裕堂慶發號▲大虎山公濟號▲黑山協成福▲八道壕醫林藥房▲彰武德慶昌▲八面城文和慶▲四平街廣生堂▲開原站義和堂城裏新磁號▲鳳城東益增遠▲柳河積盛豐▲訥河厚德隆▲泰安鎭益發合▲大賚同升慶▲白城子信升永▲王爺廟永慶祥▲扶餘興順德▲農安瑞興隆慶昇泰▲江省新新藥房▲山城鎭志泰厚▲通遼普有順▲依蘭德慶昌成發東▲安達志合福▲甜草崗德全信▲法庫德生永▲義縣同泰昌▲洮南德興成永和堂▲安東大生東果益增遠▲撫順新業藥房▲蛟河五洲藥房▲五常新亞商店▲濱江道外協天西藥房▲春和堂▲永德堂▲桃花巷震興源▲道裏仁壽藥房▲依安積慶福▲水曲柳西盛祥▲圖們和泰興▲寧安純記號▲和發恒▲青林德興東

大連總代理 西崗德記西棧 奧町華西藥房 康德記源棧 西崗德記福棧
總行奉天大西關月窗胡同天光院內精業堂趙羨忱製

金城銀行大連分行
本行辦理存款放款匯兌商業銀行一切業務各大都會均有分行辦事處或特約代理機關
行址 大連市山縣通三番地
電話代表、㉓六一一三 ㉓六一一四
匯兌部專用電話㉓一〇四三
本行特種小額存款利息優厚手續簡便

胎教事實之舉例

—王榮芝譯—

友邦日本文學士、下田次郎氏所著之「胎教」一書、其中關於胎教之事、議論頗詳、理極深邃、考古証今舉例恰切、造福社會、有益於家庭、至不待言、婦人以此關於家庭之要、所以於公餘之暇、特譯胎教事實之舉例二則、以供獻於家庭中姙娠的太太們、譯筆粗俗未盡之處、祈閱者諒之

日本有一位伊藤仁齋先生是二百餘年前的有名之儒者、其子名東涯、但是其父之性格很劣、然其子之人格到極高尚、此何以故胎教使然也

仁齋翁當其夫人姙娠之時每夜講說孝經、聖經、賢傳等書、其夫人亦極專心看、所以其子東涯先生、成爲當時代、知名之博識多能的君子、由此可以瞭然胎教感力之深切也

古昔更有一人、有三子、長男是一大惡人、是前科强盜放火瓦犯、被繫獄中二男爲高等之官吏頗正直而勤勞、三男爲一商人性亦頗良、此何故同父母之子倘不一其性、蓋以胎教之關係也

其長男於其母姙娠之時、其父飲酒放蕩、宿娼戀妓其母於姙娠中嫉妬憂慮、煩恨、時常飲酒以解其苦悶、此其長男不良之原因也、其二男三男於姙娠期時、其父已悔過遷善、移居於幽靜之農村、務農爲業、開墾土地、勤勞作工一家和順、夫婦間之樂趣叢生、是其二三男得獲胎教之實益而使然也、爲父母對於胎教豈可忽哉

據著者之實驗、確悉其生善良之子、惡劣之子强健之子、衰弱之子、放蕩之子、多在其父母之關係也換句話說、就是胎不良、或是全無胎教而使然也、大酒家所產之子必多病、蕩婦所產之子、必好色邪蕩賭博冶遊、紳士義俠、正人君子、與賢妻良母、所產之子、則必爲忠誠義士言行不苟之仁人君子、詩家文人與淑德之婦所產之子、則必錦繡其內、文雅其表、是皆爲胎教之所致也、胎教之關于胎兒者豈不大哉

餘寒季節的肺病保養法（二）

醫學博士　原榮著　朱湘芸譯

然而在此季節應該特別的當心不要受了感冒才是感冒或流感的預防、固然應合氣候而細心調節比甚麼都要緊、然而若是無論甚麼時候總是關閉着門窗將室內密閉、這也絕不是預防感冒的方法、在屋外並不容易受感冒、反之、室內的不良條件、最易使人得感冒、所以說注意對於開放生活並沒有恐懼的必要

其次、若對於感冒太拋着恐怖心了、便容易得、所謂精神力關於此點好像持有一種不可思議之力似的雖然不能以道理來說明、然而事實却是如此、所以患者對於自己不能得感冒這件事、應而持以充分的自信、比甚麼都要緊因之患者對於感冒、細心加以注意的同時、還要具有相當大胆的才行

感冒普通都是先冒犯了咽喉、然後擴至氣管所以預防、第一也就是別傷了咽喉、在此期間內、須時々實行含漱、同時對於一日中的時刻、傍晚及初夜的溫度的變化、也最當注意

轉地、開放生活、煖房等

因此、患者若是想在寒冷期間、行轉地療養、那麼最好是在此早春的幾個月中實行、是最有効而且合理、最容易明白轉地方法、就是冬在海濱、夏在山間、然而、有的病者若是事情上能允許長日月的轉地生活、只要幾個月的轉地、對於疾病的經過、也可劃一轉機、那麼現在譬如是住在氣候相當粗暴的山間地方、或是住在都會地方、在一月中旬起至四月初止兩三個月轉到海濱地方去住、比較十月至一月中旬這個期間送到海濱夫、療養經過上多少總會有利的、再有若單在寒冷的幾個月入院療養、早春也較比初冬要合理、爲了轉地者的一個參考、所以在此簡單的說了幾句在此比較氣候粗暴的早春季節的幾個月、若是移到國的海濱地方去住、無論是靜臥療法、或開放療法或者是在恢復期的人們到有日光的室外去散步、都最爲相當

順便在這裡再說上幾句、就是雖然是在寒冷季節、患者依照自己的病狀與身體狀態、爲相當程度的空氣療法、是必要的、所以病室、不肖說、應當選擇南向的房子、然而患者若爲了使室內溫暖、而盡力爲煖房的裝置、却不應當招來反對的結果而爲感冒的原因、所以與其想要保持病室的高溫、還不如使病者的身体若能允分的保溫了、那麼就是空氣稍微寒冷一點、也沒有甚麼關係、同時盡力實行相當程度的開放生活、因之、患者把衣服穿得十分溫暖、上面以輕暖的被褥或毛毯、把身休全部蓋好、若是再感到寒冷的時候、裏面可以放一兩個熱水囊、只把頸的上部放在外面、那麼就是稍微有點風、或是多少感到寒冷、也無須恐懼

豫防傳染病「傷寒」須從現在開始注意（下）

消化器傳染病　豫防上之注意

爲腸窒扶斯、巴拉窒扶斯赤痢、疫痢、虎列拉等之疾患、均因其病原菌從口而入、謂之消化器傳染病若欲豫防、必須首先防口若不使病原菌入口、決不致患病、有極簡單之預防法、同時亦爲極難尊守的規則、但是若不能勵行即永久難免傷寒之災厄、故務須共同勵行左記之注意

一、保菌者之警戒、除患者排泄之便、此保菌者以外赤痢與傷寒無有其流行之原因、一旦已懼患者或無懼患之經驗、、其糞中有病原菌者頗多、於不知不覺之間、作成自己之家眷、近鄰等之新患者、甚爲危險、故不論退院患者與患者發生之家族應注意其中有無病菌、進而相勸檢便、又此種人從便所出外之際、必須以消毒藥充分的洗手、以免傳染與他人爲要

二、飯前必須洗手如吾人常以爲手指不髒、手觸便所之門、或拿錢與紙票或握吊皮、或拿手摺、以及手觸其他人所汚之種種什物、故病菌附於何處不得而知、若以其汚穢之指取食品入口、其結果不言而知、實際從此徑路感染者極多、故於飯前必須以肥皂洗手、將手指之垢完全洗掉才好

三、須警戒生水生物、從營養上生的食物亦有時重要、故不可絕對不食、但調理時材料務淸潔、即若有魚類與貝類、充分的洗後、必須用淸潔的手與用具去調理靑菜與水果必須先以苦鹽魯石炭液消毒、始可使用、因此在調理法無信用處之飲食、絕對不可食用、再於夏季之流行時、不食生魚冷飯、最爲安全、再雖是水道自來水因何被汚不得而知、不可生飲、至於井水更不待言必須煮而後飲、方可無虞

四、宜戒暴飲暴食、當胃腸軟弱之時、最易罹患、故不可過飲過食、以避消化器之疲勞、再以同樣的理由、不可使睡眠不足、以及營養不良、素日運動使身体健全、乃最重要而當注意者

五、蠅最可怕、蠅之增加與赤痢之流行、往往成正比例、蠅乃赤痢與傷寒可怕的媒介物、飯食之上絕對不可使其附着、以此從冬季起、飛於廚房與便所等處之蠅、若能一個不剩的全撲滅、最爲有效、夏日撲滅億萬、在冬日撲滅一個即可達其目的、故務請捕蠅於冬季至春季之間行之

六急勵行豫防注射、最爲有効、此次之流行、已可作爲實證、趁未入夏、自現在起即行注射、以圖夏日豫防力之增加爲要

（附記）關東保健館以豫防此等傳染病爲目的、設有「豫防々疫部」何時均可實施諸種之豫防注射、并且胃起、無論午前午後受理此等之希望者、再對於與此關聯之檢便以及其他之諸檢查亦受理報名、故希望各界多々利用（關東保健館）

管理家庭的常識（勁）

家庭是社會形成上的一個基本單位、家庭治理的好壞、直接的影響到社會的換句話說、家庭是一個社會的雛形所以一切的設施也應該像社會裡施政方針有一種實施的預定的計劃以做成良好的效果、而最後才可以達到美滿的目的家庭裡的事情、說起來是複雜極了、可是我們若能應用科學的方法來處理、能使家庭中各份子、皆有興趣去作事、有耐勞的習慣、有合作的精神、以活潑快樂、嚴靜的方法去求生存的目的、以至少的時間、精力、和金錢的犧牲、而得到最大的效果、若有這種計劃的能力、家政才能處理得法、玆略述於下、以供讀者參考

◇經濟　經濟爲一切物質生活的基礎、凡人日常生活的衣食住等當此百物昂貴的時候、皆非經濟不可、假使經濟管理失當、整個的家庭生活、便無美滿的希望、所以組織家庭的因素裡、經濟是佔主要位置的、賢明的主婦們、你們應當如何的注意宅呢你們應先視你們丈夫經濟能力、各種的費用、應該以學理爲基礎、量入爲出並有相當的限制、可以促起儉約的習慣和有秩序的生活同時還要預備各種賑簿、可以作將來的參考、家庭中無論何人無論何物凡有生產能力或可以生產者、應盡力謀生產之法、消費爲生活所必需、其數量務求其小、而收獲的效率、務求其大、總之管理一家之經濟最要原則、是量入爲出、主持應力誠審愼與浪費、對於經濟的預算及使用的分配、尤應先事注意、平日應有儲蓄、非至萬不得已時決不動用及隨便負債

◇衛生　家庭事務中、除經濟而外、便是衛生事項、衣服飲食住所等、維持供給則在經濟如何可以適宜合度、則在衛生經濟可以維持生命、有生命可以生產經濟、負担社會責任、所以衛生一層、亦爲家庭管理中之重要條件、衛生事項、不外衣服、飲食、住所、人體等四項、玆述之如左；

衣服以淸潔保溫和舒適爲主材料取其價廉合用、裁製尺寸以適體爲宜、近世盛行的奇裝異服、無非引人注目而已、於衛生的原則上大有妨碍、應行嚴格取締

飲食以營養爲最要、應取其新鮮而易消化者爲宜、不必山珍海味、價昂而營養成分不足者、雖含有營養成分而不易消化者亦與不含養分者相同、故飲食的衛生、在乎淸潔新鮮而富於營養分者、間日食之致烹調的火候亦宜注意過熟則失營養的價値、世人關於調製飲食物、多委之傭工、自己不加顧問、烹調頗難適口、故爲主婦者非親自指揮、不能卜得家人的健康

水、空氣、日光、爲人類生活之三大要素、住所適當、便能供給此三種要素此三種要素能充分無缺、則衛生之道、庶乎可矣、至於美觀與否、與衛生毫無關係、故選擇住所者須注意光線充足、空氣流通水源淸潔便可以

衣食住雖合於衛生、倘或起居無定、飲食無節、逸勞不均、不注意淸潔、仍然不能達健康目的、所以家庭生活秩序、應規定起臥進餐工作休息和運動的時間、分配適宜、方能謀人體之健康

◇教育　家庭事務中、除經濟衛生而外、當以兒童的教育爲重要、我國的家庭教育多數偏於溺愛、無所謂教育、多數偏於溺愛無所謂教育即教育亦大半不諳兒童心理、不適教育意味、然而家庭教育關係至大、每見靑年學子、其家庭教育善良者、學行必佳、蓋家庭中耳濡目染無一、非教育、其潛移默化收效於無形、家庭教育方法、當注意左列二點、

注意兒童自動的發展、兒童發展的方面、有德智體美群五種活動、爲父母者不可加以阻止應助長其發展

注意兒童練習實際生活、兒童於家庭中、往往容易和實際生活隔膜、爲父母者須指導其練習一切實際事項、不可禁止或厭煩妨碍其自由發展、家庭教育爲培養良好國民之基本、不可忽視

以上三種爲家庭事務之最要事項、管理者、不可不細心研究愼重管理、以謀家庭之幸福

黑髮流行絲帶　中年太太最相宜

逆行世紀之四分之一、今日自四十歲至五十歲之夫人們、對少女時代多彩之蝶結絲帶、已出現於紀元二千六百年之電燙髮之上、小者爲店員睞頸圍以一糎之巾、大者於臉之正面之鐵片結寬五糎或七糎、於形勢上無何等之技巧、色形亦爲現代人之嗜好者、鮮色之赤紅、牡丹、黃、綠等之單色或强烈之配色極爲顯然

從前處女之絲帶、有用於二十歲三十歲婦人們之新傾向

於此十餘年變化、加以變化、巧技加以技巧、以至現下物資之不足、不易求得由於裝飾之要求此絲帶遂因之大流行、

照片爲襯以絲帶之青年婦人之春天洋裝、於草色之絲帶結以細柳條線或洋服地等之小模樣甚有摩登之感

食譜

一、臘腸　賈雨田

材料：豬肉一斤（要瘦多肥少、不帶筋皮的）、上好醬油四兩、食鹽五錢、玫瑰露酒五錢、硝鹽、姜汁、味精、糖酌加、腸衣小鐵漏、針刺及小細繩子

做法：先將豬肉切成小方塊肥瘦分置、而將切就的瘦肉、用涼水稍泡、用器皿濾乾

將以上材料和勻、先倒在切就肥肉中攪勻、經個十分鐘後、再將瘦肉亦攪和在一起

此時便將腸衣套入小鐵漏的下口、以左手緊握、用右手抓肉、徐徐灌入、若臘腸中間、有空氣存在之處、則以針刺之使氣洩、約四寸長便以小細繩子扎緊、以便分爲段節、然後再用溫水沖洗之、使鹽醬味附在外表皮去、在院中曬七天至十天、便得、在曬乾後、不可常存在室中以防變味生膩也

另若欲做肝腸也可用此法以一半肥瘦肉、一半豬肝、或鴨肝均可

診室

（問）敬啓者：敝乃十九歲未結婚之靑年、於十四五歲時即染手淫惡癖、在本年舊曆正月間、曾一度涉足妓院、遂即造成終身遺恨矣、敝於次日發現龜頭包皮破裂、即以珍珠散敷搽、後果見愈、但尿中帶黃色、排洩時並不感覺痛苦、嗣後左睪丸即發現副結核、如指頂大、龜頭包皮間亦發生薄膜、敝曾以水洗去或以手搯去、但後又生出、且精液亦帶黃色如濃狀、生殖器之播起力減退、以上所列之病狀至今仍舊如前、但敝始終未覺痛苦、惟尿中顏色忽與常人無異之白色、而又忽變黃色矣、如此反覆（手淫時犯）於一個月前、敝又發現滑精夢遺、手淫當即停止、遂又購六味丸服用、後略見愈（滑精）在十天前敝以爲患慢性淋病故購利比兒一瓶、服用後、亦未見分毫效果、至今一切病象如前、因此敝十分憂慮、不知其果爲何病？以何法治療、特函懇先生詳示並希早登報端、俾敝早脫苦海、實感大德不盡矣　敬文丹待教

（答）：文丹君鑒、手淫若即時停止、則夢遺滑精自可因之解消、貴恙係染破傷淋疾而合併副睪丸炎者、常用者藥爲治尿塞、時治寒塞、セリニウム、プロントジール、テラポール、パンジール、メタフエン、トリパフラウエン白檀油、以及許多之治淫劑、藥劑雖佳、究以用之得當與否、其効果不同、則須到醫院診治、按症用藥、則爲安治惟副睪丸炎應用注射與電氣治療爲佳

大連市蓬萊町公澤醫院長　醫學博士　賈雨田

（禁止轉載及上映）　趙恂九著　林明海繪

「在老師很忙的時候來打攪太不對了、」

「沒有什麼忙！」高校長說着、便遞了一根煙給他、而夏竹風也毫不客氣的接過來劃着火柴、點着便抽、然後說道：

「聽說貴校明天是入學考試、」

「是的、」高校長很得意般的說、

「我來沒有別的事、」夏竹風吸了一下煙又說：「我有個朋友的妹子叫吳秋芳、今年十七歲、論成績在小學校是優等生、打算明天到這兒來投考、但是考試無常、往往在小學校是優等生、但入學投考倒有落榜的時候、而在小學校雖是個劣等生、但赶投考時、反有考中的時候、吳秋芳雖然覺着有點自信、然而他的哥哥很有點担心、她的哥哥知道我與老師、是師生的關係、寫了好幾封信給我、叫我推荐一下、我出於無計可奈、乃特意跑來、求老師給注意一下、如果她的投考成績比較可觀、就求老師多加關照一點、如果太不好了、我就不敢强求了、」夏竹風像演說般的說了一大套後、高校長便插言說：

「可以罷！」

「那末我把她的名字寫下來、求老師多費心吧、」夏竹風一面說着一面把名刺掏出一枚來、在背面把吳秋芳的名字寫上、在名字下邊、寫了歲數並畢業的小學校名、然後双手遞給高小波、又住了一會便說：

「老師很忙的、不便再打攪了、求老師多費心吧、這個學生若是考中、將來成績一定能好！無論如何求老師多加關照、再見吧！」夏竹風千叮嚀萬叮嚀的才告辭走了、高校長送到門口的時候、對夏竹風說：

「如果能將就得過去、我必定收留下就是了、請放心罷！」說完後高校長便走了回去、

而高校長的這句爽快話、可把個夏竹風樂得手舞足蹈、他在心中腦際、胡思亂想、想了一大陣、赶神魂入竅的時候、已由第一女中走有半里路出去、他本來要向東走、赶抬頭一看、竟錯走了路向西下去了、不免自己好笑、此時他的腹中也有點轆々作響、他擎起手表一看、竟已過了午後五點鐘了、到此時他才想起他還沒吃午飯呢、於是他又轉過身來向東走、走到學校門前時、好像怕被高校長發見他似的緊走了幾步、走過了學校後又向東走了幾步、便向北拐、他走到一家小飯館子裡、胡亂的吃了一頓飯、看々自己的手表、才六點多鐘、他毫不假思索的、走出小飯館子後、便雇了一輛馬車、

[illegible]咳嗽百效丹

千方容易得◎壹效最難求◎

主治病症

此丹係家傳經驗秘製古方奏效精奇專治男婦老幼痰喘咳嗽○青年勞傷吐血努力勞心○肺經虛熱上喘深夜嗆咳○干咳不止呼吸不靈氣虛作喘痰中帶血大口吐血胸脇疼痛久咳成癆夜不能寐動作無力心神慌跳日輕夜重飲食乏味自汗盜汗午後骨蒸聲音低啞口干喉痛氣管支炎肺胃火盛氣喘無痰痰多如浪痰飲痰盛肺蠟痿膜炎結核傷風外感時令寒火等咳服之功效

特長

養肺生津花痰止咳平喘定吼收練肺葉平均呼吸稀少痰液清補肺弱消食和胃開口健脾理氣潤肺補氣養血除痰去熱則咳嗽自止患者購服無論新得後犯○寒冷即服此丹立見功效去根永不再犯眞乃良藥也每袋壹圓外埠函購買十袋國幣七圓寄藥免費函購零袋代金不售

西春堂藥店

總行奉天市內大南門裡　外埠總經理店列左

注意

外埠總經理

大連大德記藥房吉林省三益堂新京錦和慶中興藥房灤江道外好生堂太和堂牡丹江惠存厚東京城惠存厚呼蘭永德堂海倫仁和順綏化錦和盛巴彥長發福祿滿站德全信海城天一福遼陽崇盛東鐵羅延壽堂鐵嶺德順藥局東豐廣彙長西豐吉生德拜泉克山同吉慶昇雙城堡德興厚江省錦和昌德發莉局安東東益增遠藥房洮南德慶仁其他城鎭各大藥房均有代賓咳嗽百效丹

服之百發百中神效無比聖藥

早川齒科　第一　西通三九三　電話二三九一七

早川齒科　第二　浪速町電話㊂二九〇八番

瀋陽中國銀行

存款　定期　活期　其他存款利息優厚手續簡捷

匯款　電匯　信匯　匯票國內外各埠均可通匯

放款　抵押放款貼現放款

其他業務　進出口押匯代理收付事項

內城行　通線　㊃二四一一（4）　南滿站辦事處　電話　㊂四四一八　㊂四四一九

營業專用　㊃三二五三

贈　最新出版　兩性醫學萬冊

附（遺精）（早洩）（調經）（種子）驗方

本書爲蔣君璘蔭最近之著作、耗時兩載始克完成、書百餘題、都十萬餘言、封面彩色精印紙張潔白內容對於一切病症之如何治療無不詳述、淋濁遺精等均獲奇驗、得此一書可作自療性病之南針、可供研習醫學者之參考、惟存書有限、如承函索、請附寄回郵十分（日滿郵）立即奉贈上海英租界勞合路六一一號蔣種玉堂分辦事處啓（天）

天津國醫函授學院　免費招生

本院首創國醫函授第開辦以最新科學方式兼採東西洋新醫學說闡明漢醫原理特約全國諸大名醫協編中西參照鉛印講義全期二十三大學科精裝成二十四大冊立萬餘言學凡中國醫學應有盡有包括無遺誠醫林中歷來未有之大創著▲詳章及講義樣本函索即寄▲院長：醫學會長兼天津市政府第一屆醫師尉稼謙大夫

院址：天津英租界三十二號路義慶里八號大樓

中國國醫函授學院　眞實　續招各級免費學員

資望　聲譽首屆一指

本院十大學科國醫標準講義、數千類別、萬萬餘言、自設印刷部鉛印精美、裝訂整齊、經纂者皆海內馳名醫師、時間經濟之損失、已不可勝計！▲函索詳章附郵票二分、▲院長醫官兼天津市府正取天字第十二號執照醫師馬樂三大夫。

院址—天津英租界廣東路福安里二十號樓

滿洲內支店　出張所出張員　駐在員

新京・奉天・哈爾賓・安東・營口・牡丹江・齊齊哈爾・佳木斯・圖們・雄基・淸津・錦州・鞍山・

三井物產株式會社大連支店

大連市山縣通一八二　電話代表㊂七一〇一番

取扱品目

滿洲特產物・石炭・油類・諸機械・金物類・麥粉・砂糖・麻袋・水門汀・木材・肥料・工業原料・食料品・染料・日東紅茶・

榮養菓子　グリコ（固力菓）

每日食固力菓　每日精神充暢

含營養上重要之榮養素八種

IMOG　（奉天鐵西威勝街）グリコ株式會社

醫學常識

春與肺癆

"春"是肺癆最危險的時期，偶一不慎；即有性命之虞

★注意！最新的療養術

自從入春以來，天氣雖然時々給人極大的快感，然而對於一般病者，可無有何補，因爲一切病症雖然素日不很顯露，也不見得如何的厲害，然而一到春暖花開的時候，所有的病症可就都要起來逞兇的就拿肺病來論，肺病於平時雖然不很嚴重，但一到春天的時候，肺菌就要大々的活躍了，所以患者若是稍微失調，很容易把自已的生命就會喪掉的，因此一般患者，若想保全自已的生命，除了注意調養而外，更當時々設法增添自已健康，因爲一切病症都是需要調養才能痊癒的，所以深望患者．要注意以下三大要點。

（一）當打破不治之症的謬見

肺病一症，在任何人看來，差不多都認爲是不治之症，像這樣的見解，不但爲一般人所懷存，就是知識較高的份子，也都存這同樣的謬見，因此我國的人士，每一染及肺病的時候，身心都要爲之不安起來，以後不是不思飲食，就是終日的憂慮，以致病者每天變念頻生，感到前途的無望，像這樣的思想，不但不能減輕自已的病症，反到越發使病症嚴重起來的，因爲這樣的謬見，所給與人的影響，是特別的厲害，所以患者要想減輕自已的病症，或是希望自已能够早日的痊癒，除了注意調養之外，首當改正這種錯誤的見解，所以深盼患者注意！

（二）當注意自己的胃腸

大家都知道，胃腸乃是身體上最主要的組織，而且又是極主要的部分，因爲我們所吃的食物，都要靠牠們來消化來排洩的．並且身體所有的精神，體力，以及全身的需要，都要靠牠們的工作來供給的，所以一個有肺病的人，若想衰愈增進，體力加强，而且還要盼望有抵抗肺菌的能力，除了注意胃腸而外，恐怕再沒有第二個良法，因爲胃腸衰弱的人，體力不但衰微，飲食難進，就是任何方面也都是沒有健康的本色，所以病者若想與自已病症鬪爭，就請早日調奮胃腸。

（三）當注意自己的營養

營養這件事，這本是追求健康的人不可缺少條件因爲身體缺乏營養，是不能健康的，尤其有肺病者，身體多半衰弱，精神不振飲食不但欠佳，肺菌又時々侵蝕，所以若不設法滋補營養，於自已的生命實有極大的危險，因爲患者的肺部，大多都是已壞的，若是總任其侵蝕，肺部一定要日壞一日的，況且患此症者的身體，大多數又都灼熱，飲食欠佳，消化力減退，身體需要與供給，適成反比，所以於健康上，實有極大的障礙，因此患者若想肺部復舊，體力加强，充實營養就是當前的急務，所以望患者注意：

「若素」是治療肺癆唯一的聖藥，因爲在宅的成分裡，有許多高貴的藥材，服用的人不但能够使身體的細胞有賦活的効力，使其胃腸强化，並且也有殲滅肺菌與其他病菌的能力，此外就是營養方面，「若素」更有宅極大的價値，因爲宅所含的營養成分，在藥界是最多不過的，所以常服「若素」的人，病菌不但不能生存，更能助人以極大的營養，所以無論是精神上，體力上，以及飲食增進上，都有極大的効果，所以盼望一般有肺癆的人，可以早服「若素」纔好。

若素價目

小瓶（一星期服量）五角
中瓶（一個月服量）一元六角
大瓶（三個月服量）五圓
粉末（一個月服量）一元六角

各地藥房都有代售

奉天信濃町十七番地　若素本舖

專賣特准

全世界未見類例之

生殖器障害　神經衰弱之

特效藥

康阜爾萌

男用　女用

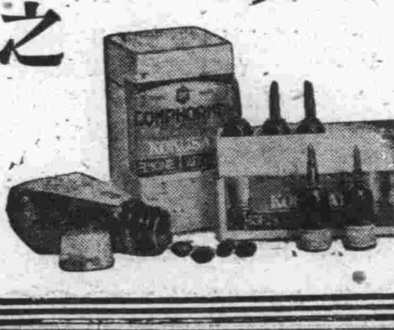

人生以何物爲幸福非位高官貴之故也非財多家富之故也惟以健康爲幸福世間擁有巨萬財產富比王者然因身体虛弱不能享人生無上之幸福夫婦和合之愛漸衰而起家庭之風波者不乏其人如欲享人生之眞幸福者務須保持身体之健康而得天賦之快樂永不失閨中之歡是爲緊要若夫靈藥康阜爾萌係據最近進步之阜爾萌學說以特殊方法抽出各臟器阜爾萌用之製成含有阜爾萌之最適量醫藥學界諸博士均經試驗皆稱揚其功效之絕大歐美醫藥界推獎不措之高貴藥本藥有粉片液三種醫師使用注射液一般人可用片或粉藥其用量適宜其功效卓著因生殖器發育不完全生殖機能障碍性的神經衰弱等常覺不滿自增懊惱者服之即得康復精力壯盛前後判如兩人自恨服用本藥之晩凡願享人生之眞幸福者無論身体之健不健請速服本藥勿疑勿迷

【文獻說明書送呈】

【適應症】（男用·婦用共）

生殖器發育不全
生殖器之發育不良、二次的性、發現不全、不毛症、不姙症、無月經

生殖器機能障害
早漏、夢精、遺精、陰萎、勃起力減退快感不良、不感症、膣痙攣等之疾患

性的神經衰弱
頭痛、頭重、不眠、記憶力、思考力判斷力等減退、疑心病、四肢及腰部之厥冷等之疾患

【包裝價格】（男用·婦用共）

注射液	一管二cc五管入	金五·〇〇
	同上一〇管入	金九·五〇
藥片	六〇錠入	金二·五〇
	一八〇錠入	金七·〇〇
藥粉	三〇瓦入	金三·二〇
病院用	注射液 五〇管入·一〇〇管入	
	粉末 一〇〇瓦入·二五〇瓦入	

製造元　國際何爾猛研究所　大連市浪速町一四七

總發售處　日本寶藥會社　奉天、哈爾濱、出張所

特約店所在地　大連、旅順、金州、皮口、瓦房店、營口、海城、鞍山、遼陽、奉天、撫順、安東縣、鐵嶺、開原、四平街、昌圖公主嶺、長春、吉林、哈爾濱、齊齊哈爾、其他各埠著名藥店全有代售

慢性腸胃病的治療藥愛脯最有効驗！

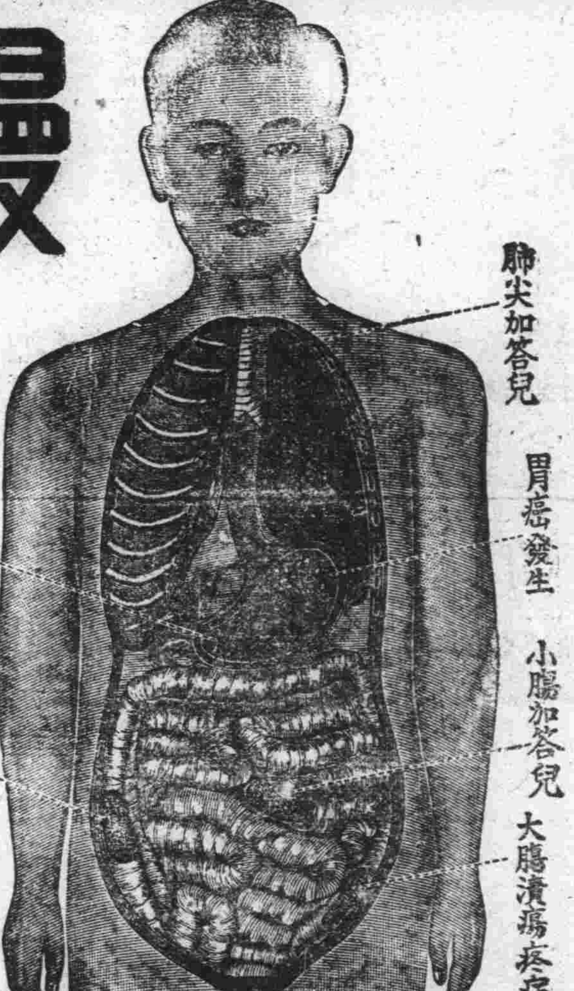

若怕得胃癌或胃癰
您不要看輕慢性腸胃病

腸胃病演成慢性，便有食思減退，胸痞惡心、時作噯氣、大便不是瀉就是軟、定混粘液、血液、膿汁、腹脹如鼓、咕嚕作響放屁頻仍、胃或小腹疼痛、縱進補品、難爲血肉、身體衰弱、精神頹唐、面色蒼白氣短易怒、連夜失眠……等症狀苦不可耐，乃爲常例，這種症狀、多是因不攝生或過勞結果腸胃機能衰退而起、就是腸胃肌壁漸失靭性、內壁面生疵糜爛，因而消化不利、食物久滯胃內、腐敗醱酵諸症蜂生而使病情增惡。如此的損傷、又因不愼於食或因消化液的刺戟亦可增惡、或誘發潰瘍癌腫、又往々因榮養低下抵抗力之減退而俱發肺尖加答兒腸癆等々難症那麼凡有這樣症狀的時候、趕速服用治療藥『愛脯』溯源救治、更爲要緊。

治療藥『愛脯』因爲兼備病源和對症的双重作用乃其主藥成分沈着於腸胃內壁的病變部分、解消炎症、一加强粘膜、緊其弛緩、整頓分泌或運動機能的反常、同時吸着腸管內的有毒物質、排泄於體外等々溯源治病外一面解消嘈嘈、噯氣、惡心、胃痛、腹痛、泄瀉便秘、嘔吐、消化不良、食慾不振等諸症狀而使腸胃機能及早復元、所以作了病狀極複雜的慢性腸胃病治療劑、誠是獨一無二的優秀藥劑。

愛脯總價
四日份 七角五分
八日份 一圓五角
十七日份 三圓
四十五日份 七圓

特製愛脯
十二日份 五圓
二十三日份 十圓

健胃愛脯
大瓶 五圓
中瓶 二圓
小瓶 一圓
試用 五角

▼各埠大藥房均有代售▲

大阪市東區淸水谷西之町

總經理處　順和商會

支店　大連市山縣通九八番地　東京市本所區□□町九番地

英男兒萌

エナルモン

男性荷爾萌

祛除疲勞

初老期
操勞過度
眼睛疲勞
睡眠不安
精力衰退及

其他記憶力薄弱、四肢知覺異常頭痛、眩暈、腰痛等時、若用英男兒萌治之、最有偉効、此因本劑既能推陳出新、又有振勵心身、培養元氣諸種作用、故可打退一切疲勞、恢復精力、以至於初老期所有症狀完全消失。

本劑用於青年壯年之不能發揮男性特徵而致生殖機能障碍及病後衰弱等時、亦有卓効。

（詳細仿單函索即寄）

【包裝】
內服片劑（五雞冠單位）20片　50片　100片
注射液（五雞冠單位）五管　10管　20管
〃（20雞冠單位）五管

各埠大藥房均有經售

總發行　株式會社　武田長兵衛商店

製造兼發行　滿洲武田藥品株式會社　奉天市大和區春日町十三

39(5)111

泰東日報

發行所 大連飛驒町六七 株式會社 泰東日報社
發行人 井口陸造
編輯人 趙忠忱
印刷人 曾根四郎

本埠	外埠	廣告
零售每份五分 每月壹元三角	每月一元六角五分半年九元六角全年十九元郵費在內報費先匯	每行(五號十一字)一日刊費壹元二指定特別地位加倍長期另議

英機偵察德領

【倫敦二日國通電】英空軍部發表、廿二十九日夜英空軍一隊、偵察西佛里西群島方面、另一隊偵察基爾、里比庫等軍港、再對漢堡、布雷坎、巴諾烏亞等德西北諸都市、並赫里格蘭灣等諸港、實行偵察、再另一部隊、更遠侵德國中部上空

暫行民籍法案決定

定四月下旬公布實施期另定

國兵法實施之前提

可稱爲國兵法實施前提之暫行民籍法、經司法部、愼重研究結果、已獲要項案、不久即將舉開民事法典審議委員會、決定最後案、再以要項案爲基礎、關於法文化問題、預定以關係者組織起草委員會、逐條審議後、大体於四月下旬公布、實施期日、另行考慮、制定該法之目的在使與國兵法上諸要求相合、亦將來施行國籍法時、所必需之素案、當此只餘日鮮滿人國籍法、尙未加處理之時、實施此法、極値注目

暫行民籍法要項

一、適用範圍並內　不問日鮮、漢、滿等別、凡滿洲國民全部、均包含在內

二、辦理民籍事務者　由市街村長辦理未施行街村制地、由警察署長辦理

三、民籍事務之監督　按照一般行政監督之例、但限於法令之解釋統一等事項、使與區法院連絡

四、民籍簿　利用市街村保管之居住屆書、加以整理、作爲民籍簿

五、編制方法　在市街村地域內有住所者以家長或準此者爲本、逐戶編制

六、編制順序　戶籍番號爲準

七、民籍正本　除一本外、不用副本

八、本籍　以民籍所在之場所爲本籍、以現住所即以本籍主義爲原則、但家長及準此之出身地籍貫(與原籍地同)等、尤限於與其土地有密接關係時、得選定其土地爲本籍

九、寄留法　制定寄留法、以使本籍人與非本籍人、於帳簿上有所區別

十、登載事項　對於身分關係事項之外、出身地籍貫現住所寄留地來往年月日等、亦行記載、並考慮兵役之略符號指紋等之登載

十一、登載及其他手續　力行簡略

十二、呈報事項　出生認知、養子、結婚、離婚、親權及後見(未成年人之保護者)死亡及失踪、家長之變更、入籍及離籍分家、國籍之得喪轉籍及就籍

十三、民籍之訂正　根據辦理者之過誤明瞭之記載錯誤遺漏等作爲職權訂正其他訂正必需區法院許可

十四、抗告　講求簡易之不服申立方法

十五、罰則　怠於事務辦理者、及怠於呈報者、處以科料

十六、運用　特加以愼重考慮、由關係各機關協力、期實施適正

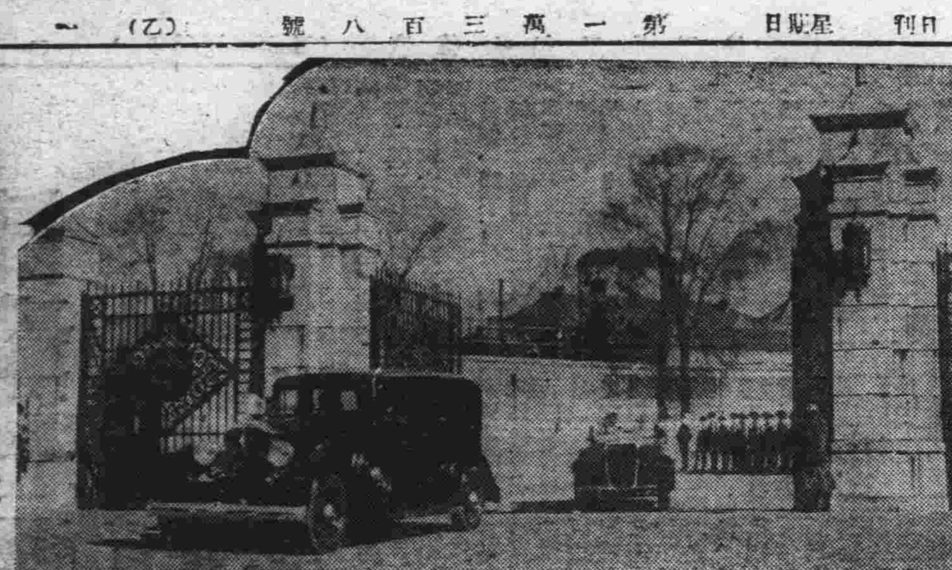

◇◇建國紀念日之宮廷◇◇

威爾士次官抵柏林 與希特拉等晤談

【柏林二日國通電】據德國外交部稱、一日正午、在威爾士次官、會見李賓特諾夫外長、外長雖擅長英語、惟以英國現在係其敵國、故特使秀密特翻譯官出席担任翻譯、席間、外長並未提及德英戰爭問題、只謂當此緊迫時期、美國使駐德美使缺人、甚覺憾遺云

【柏林二日國通電】威爾士美特使、一日午前九時二十分、前抵柏林、即下榻阿德倫旅館、午後訪問外相李賓特諾夫、現德政府態度、對該次官來訪、頗持有積極的期待之意

【柏林二日國通電】威爾士美特使、一日抵柏林德政府關於該次官之來訪發表如次

德政府聲明

【柏林二日國通電】威爾士次官、一日正午、至德外務部訪問李賓特諾夫、實行第一次會見、對此會見、德發表聲明如左

威爾士美國國務次官、擬在此間躭擱數日、該次官於十一日正午、至外務部訪問李賓特諾夫外長、實行會談、本會談並有美代理大使買克在席

歐洲交戰國的經濟資源觀(一)

大我

機械化的戰爭、時至今日已比廿五年前的世界大戰當時爲甚、故交戰國之經濟的資源問題、實具有最大的重要性、製造現代武器、不但需要熟練的工人並且關於鐵及石炭等之諸種基本的資材、更須有豐富多量貯藏的必要、自一九一四年(世界大戰勃發之年)以來、例如特殊資材之錫土、合金、苦土、安基摩尼、銅等的特殊鑛物並橡皮、就中如石油、實爲現代戰爭所不可缺少的東西、現在各國、隨着技術的演步、製造武器所必要的材料種類、亦漸次增加、各國於第一次歐戰後雖積極的促進材料自給自足的運動、但依然無用、缺乏依然是缺乏、基於此一種理由、一國軍隊並武器之源弱、依此原料之多寡及製造能力之大小、便可斷定之

英法兩國的戰爭基本材料大部分可由自領內供給之如鐵鑛、銅鑛並橡皮等、尙有多量的剩餘、石油似不甚充足、但在英法支配下之伊拉克、伊蘭、埃及等地的油田、一年可產出一億二千萬巴列爾、即英法所感不足者僅不過安基摩尼、金銀及苦土等而已關於食粮及被服纖維等、英法兩國亦遠比德國爲優不過木棉仍須仰給於美國惟此點德國亦然、故分不出誰優誰劣來、此次的歐洲戰爭、與一九一四年的世界戰爭相比較、其中相差最顯然者、厥爲英法側的本國並殖民地的金屬與食粮的產生、有可驚人的增加、英國領土中的加拿大、如金、橡皮、銅、錸、鋁、亞鉛等的生產、增加特別顯著、金的生產量、竟佔世界產量約三分之一故英法兩國由海外之購買軍需品力並支付能力、遠優於德國、惟吾人不可忘却的地方、則爲英法的海外領土、散在於世界各地爲運輸戰爭資材、英法海軍、須保持着優勢的制海權、今將過去二十五年間的英領(本國除外)主要工業躍進狀況錄如左

一九一三年、銅爲九萬四千噸、鉛爲十一萬一千噸亞鉛爲五千噸、錫六千噸錸二萬四千噸、鐵鑛二千三百萬噸、鋼鐵一千二百萬噸、金一萬三千八百萬翁斯、石油九千一百萬巴列爾、橡皮四萬七千噸、綿三十九萬四百萬包、糖九十五萬三千噸、小麥(印度不在內)六萬四千三百萬布希爾

一九三八年、銅爲六十一萬三千噸、錫五十九萬一千噸、亞鉛二十四萬八千噸、鉛六萬四千噸、錸十萬五千噸、鐵九千九百萬噸、鋼鐵三萬八千九百萬噸、金二萬一千二百萬翁斯、石油四萬九千七百萬巴列爾、橡皮五十九萬六千噸、綿五百五十二萬七千包、糖二百四十七萬三千噸、小麥(印度不在內)九萬零六百萬噸

由此可知英國領土工業發達的狀況矣

而德國除了石炭、亞鉛、鉀、苦土外、所有的工業原料、都不甚充足不過由於國內的經濟組織、並統制消費以及依代用品與合成製品之發達、同時再由新合併的奧地利、捷克斯拉夫、波蘭三地輸入、則其工業原料、尙可自給三分之二、食粮與一九一四年相比較、自給自足的度數、稍微高了一點、例如麵包、穀物、馬鈴薯、肉類、牛乳等、似無不足、但其動物脂肪及植物油、甚爲缺乏、約半數須仰給外國輸入、據德國的報告云、橡皮、銅、輕油等的工業原料、有很多的貯藏且由於過去數年間、由於年成豐收、穀物過剩、暫且則無物資缺乏之虞、此種報告是否爲眞、尙不敢斷定

元來德國最爲缺乏者、則爲木棉、羊毛、橡皮、亞鉛、銅、石油、鐵鑛、咖啡可可粉之熱帶物產、木棉與羊毛、尙可用人絲、德國的代用品製造國家、次於日本、佔世界第二位一九三八年、德國的橡皮消費量達十萬噸、其中約三分之一、係用由石炭及石灰取出來的合成品

既歡迎且欲援助

張總理首次言及新政權

【新京二日電】中國戰局、忽入於第二階段、以汪精衞爲中心之新中央政府、樹立已行迫近、當建國紀念日之夜、張國務總理廣播詞中、關於滿洲國態度謂歡迎汪氏樹立新政府、並祝望新中國建設、我國對此、不惜盡凡有之協力等詞、此爲政府最初之公式第一聲、頗値注目因滿洲國政府、對將告成立之新政府對外政策、具有深甚關心、判明新政府意向、必披瀝善鄰友誼態度

德外長語威爾士次官

經濟壓迫一日不去 和平提唱斷不應允

【柏林二日國通電】威爾士美國務次官一日在外交部、約歷二時半、與李賓特洛夫外長會談、據A、P特派員傳稱、於本會見時、李外長謂、英國之經濟的抑壓、若不完全粉碎決不答應提唱和平、至捷克及波蘭之併合、乃以英國欲利用此等地域、絞殺德國、大要說明如次

英國對全世界、以經濟的制壓爲主要武器、企支配世界、誠如此世界決不能得到安全、德國與英國戰鬥、於世界之安全文化上、有莫大貢獻、德國雖以捷克爲保護領、並占領波蘭、然此乃以英法欲利用此等對鎖對德經濟、乃不得已之事也、英國不但在歐洲即在亞細亞亦已惹起誘發諸種對立抗爭、企使一切民族服從、以實行經濟的而制壓、英國以經濟制覇世界之企圖若不消滅對英戰爭、斷不止息云

英撤廢對意例外

實施拿捕輸意德貨

【倫敦二日國通電】英政府自去年十二月實施德貨拿捕令以來、惟對向意貨物、特暫緩拿捕、乃自三月一日起、竟撤廢例外之發表對向意船舶之德貨、亦實施拿捕云

美對外融資法案 通過上下兩院

【華盛頓二日國通電】對外融資法案「輸出入銀行一億弗增資案」加以若干修正、廿九日通過上下兩院、近經羅大總統署名、即將正式成立、與實施該法相關連、如何貸出資金乃根本問題、故對其內對芬蘭之二千萬弗借款、殆既定事實、但瑞典與丹麥挪威等國、亦申請借款、再對南美諸國之借款供與亦有考慮必要、故中國要求之二十萬弗、果能供與否、頗爲疑問、即對外融資問題、握有實驗、詹茲聯邦融資局長官、本日與新聞記者團會見、關於對華借款問題、謂中國雖要求二千萬弗之借款、然尙未加若何考慮、不過對中國所通告之桐油及錫担保問題、尙有商談必要

按詹茲局長之意見、對於對華借款、似就事務的、買賣的性質、特別注重云

印度國民會議派展開

對英不服從運動

【孟買二日國通電】據巴得拿來電因一日開催之國民會議派運用委員會全印度竟展開不服從運動、如英政府拒絕印度之即時解放要求時、則決定與之抗爭、至運動開始時期及方法、須俟數日間英國態度而決定、該決定納爾及其他左派、極力主張即時開始不服從運動、甘地則主張對運動開始之時機及方法等權限、一任實行委員會、以予英國對獨立問題、再加以考慮機會左右兩派論爭、互十小時餘

再運用委員會、竟採擇

一、不承認英政府謂印度參加交戰國之宣戰

一、此次歐戰、乃英國爲帝國主義的目的而鬥爭故印度不得參加

等決議文、次期總會、定月之十五日、在席哈爾之拉姆加爾處舉開

鮑喬姆金氏任教育人民委員

【莫斯科二日國通電】蘇聯政府、決定政部一部臨時異動、發表外務人民委員部次長鮑喬姆金氏、任教育人民委員

美大使抵渝

【香港二日國通電】據重慶來電、詹森駐華美大使攜貝爾密庫司法領事並邁庫菲海軍武官、二月二十四日由昆明中國憲兵護衛下、乘車視察新設之雲南四川公路、廿九日抵重慶

米內山領事 因筆禍辭職

【東京二日國通電】外務省領事米內山庸夫氏、(文化事業部第二課勤務)在二月號某雜誌內、因著否認近衞聲明之論文、成爲議會問題、乃惧累及上司、遂自動辭職、於一日發令、已行照准

領事　米內山庸夫
依願免本官

日滿意貿易協定

滿期自動延長效力

【新京二日電】日滿意貿易協定之改訂交涉、自昨年末、即由東京、羅馬間、續行折衝、對於貿易構成內容、因日意兩國、立場相似、於提案未能達一致點時、條約即已滿期、故以協定法文第九條五項(註)規定自三月一日起、決自動的將現行協定、延長六月內、於三月以後、目下進行中之改訂交涉成立時、即追溯自三月一日發生効力(註)協定第九條第五項、爲本協定最少於期限滿了之三月一日前未行廢棄時以暗默更新延長六個月

滿赤擧行 看護婦考試

【新京二日電】滿洲赤十字社於去年已開始養成之救護看護婦之第二回採用試驗、二日午前九時於新京本社、哈爾濱、奉天、錦州各支部一齊擧行、對採用八十名、則應募者全滿日系百名、滿系百五十名、計達二百五十名、此日新京滿系二十三名、日系十二名已熱心受驗、然其成績、在二星期後發表、第二回生由四月一日於哈爾濱、奉天、錦州之三滿赤病院養成部入所、受二年間教育

英人發表

德方和平條件

政府對此尙未置信

【倫敦一日國通電】論傳德方提出種種和平條件聲中、英國評議會會長塔比史特克爵士、二十九日忽發表「德國和平條件」一文、引起極大衝動、其內容如次

一、對再建捷克斯拉夫以保持中立爲條件、與以完全自由

一、對再建波蘭、予以完全獨立、如予以上條件則德國即將其細目公示而委於裁判所

一、關於奧國之將來、不准干涉

一、如列國有意、德國亦願軍縮

一、國際聯盟對於德國一切不平、予以能作公正處置之保障、德國亦可復歸聯盟

一、有意討議植民地返還或獲得適當原料品之手段、但英國政府對此尙未置信

威爾士美國務次官之訪問柏林、非基於德政府之招請、亦非作公式訪問者、該氏因蒐集情報訪問柏林、擬與數名要人會見、其次序尙未決定、故不發表、但會見后必行發表云

時評

排斥功利主義的教育

左騰

最近漸屆學校教育界的年關。各校的畢業生或新入生。熙々攘々。殊爲熱鬧。當此學校熱鬧的時期。吾人說上幾句話或者也沒有什麼多大的妨礙罷？晚近幾年來。無論是滿洲國或關東州內的人民向學心都很熾盛。不但家中富裕的子弟。要把他們或她們送到學校裡去。就是貧困者的子弟也有不願生活的艱難。節約下來幾個血汗金錢將其子女送到學校裡去的。所以學校。能夠像這樣的熱鬧。節古無比的盛況者。未始不是這種人民向學心感的關係所致

但是。我們要一旦回頭考察考察其實在的情形呢則關於國民的道德上便不能不令人寒心戰慄本來教育之目的。在乎陶冶人格與爲國家製造用的人材。然而近年來是否是如此呢？不。沒能夠做到這一步。所說的物質文明之弊。功利主義之毒。早已風靡在學校的教育界中。因而爲學生父兄的。亦深被其渲染。觀其功利的氣劣之態。似乎沒有止境的樣子。父兄把他們的子女。送到學校裡去。好像投資於社會事業般的謀獲鉅大的利息。除此而外。並無何等的遠大目標。根本不知是怎麼一揣子事

方針。如所說的教育而學校當事者。亦化了一種商品製造業者。每年生產多量畢業生。以供給公司。銀行。官廳等處所用。而畢業生旣然生產過剩。則質便要低下。其質之低下。或斯有可想。但其質竟低向物質文明及功利主義方面去。不爲教育而教育。這不能不說是一種遺憾

最近日本內地的產業界殊爲萎賑。由小學畢業者。像江河決口般的向工場裡走去。然而數年後。或十數年後。其結果能如何今日有識者無不引以爲憂。如彼等小學畢業者。皆如以投着蜜。咸蟻集於萎賑產業工場中。勞金雖獲的不少。但結局竟陷終身於完廢。國家蒙受了極大的損失

現在滿洲國及關東州等的向學心之所以盛。可以說都是存着一種功利心。恰如資本家之投資企業。多求利潤此外無所求。而其將來之結果如何。可想而知矣。旣在所謂教育的本義。爲非商品實質。乃陶冶人格。爲我滿洲國及關東州的教育當局。須應向大處着眼。爲國家之百年大計。如樹木治水方可是以吾人殊望學校當事者。務要排除功利主義使父老子弟。皆如以投資的動機送子弟入學爲愚昧與不利。導之趣於爲國爲民之途上。則體育德育智育之三育同時並進。百年約庶有安來亦當知余言之不謬也

昆明米珠薪桂 米一石百餘元

【香港二日國通電】據昆明電稱、最近昆明方面之米價、逐漸昂騰、一石漲至百二十元之高價、客秋一石暴騰至六、七十元即大恐慌、今竟較當時漲約二倍、若與事變前一石八、九元相比較、實達十五倍以上之高價其米價暴騰之原因、乃因天候不雨所致、更因法幣之慘落、及預定由法印輸入之外米、因滇越線之杜絕、而不得入口等關係、結果、至於此極、舊正以來、又因繼續晴天米價仍行騰貴之勢、加之其他物資皆告不足、實爲昆明方面未曾有之食料饑饉

閻將收拾共軍

趙承綬軍不能再起

【大同二日國通電】據達離石本地確息、閻錫山爲攻擊共產第八路軍、已對孟憲志第十八軍、呂瑞英第六十一軍、劉奉賓七十三師一萬四千、下令集結離石、中陽間、而第十九軍一部、已進至距共軍陣地百公里之柳林鎭、其他諸部隊、亦陸續前進、現國共兩軍全面的交戰、僅成時間問題

【大同二日國通電】閻錫山直系第七集團軍長趙承綬、因受共產軍第三百八十五師、及賀龍部隊之屢次攻擊、部下已經四散僅餘二三個團、潛伏於臨縣西北方淸涼縣內、又受八路軍包圍攻擊、乃向陝西省神木方面逃遁、現已不能再起、最近、該軍完全沮喪戰意、唯有歸於潰滅一途

美官憲表示美國參戰危險性極少

【華盛頓一日國通電】第二次歐洲大戰勃發以來、已滿六月華盛頓官方二十九日對AB通信記者表示與第一次大戰不同、美國捲入今次戰爭之危險極少略謂今次戰爭、相信美國始終處身局外不入漩渦、對於美國中立之侵害、固有若干問題、但不致與交戰國發生危殆關係

意公使返國

【新京二日電】轉駐日內瓦之領事前意駐滿高第澤公使、於四日攜眷乘「亞細亞」號車南下、定由大連過滬歸國

福利(石油)(輕油)發動機

能率卓越之福利唧筒刻已出現

本機効率絕大、運轉費節約、爲精密工作部分品交換式、設計適切、機構堅牢

(欲索取樣本者請通信一信即刻無料奉呈)

滿洲總代理店　蘆田洋行　大連市山縣通　電話(三)四〇六〇番

各界適用　人人宜備

酬世大觀

人生處世！不可一日缺此書!!(備有新書目錄承索附郵四分)

社交應酬的顧問！救濟學識的導師！

世事頻繁、社交日廣、非有新知識新技能、難以應付現社會之需要

這部「酬世大觀」是大規模之「文件倉庫」各種文件、應有盡有、大量供給、用之無窮

這部「酬世大觀」是大衆的「案頭顧問」關於柬帖、聯、會計、契約等件以外並有各界常用之新資料

無論政、商、工、學、以及各機關均宜購備

全書要目

建國精神・調帳文件・謀事文件
喜慶文件・聯對文件・褒葬文件
通信文件・契約文件・雜用文件
家庭會計・營業會計・商業文件
營業函件・商業廣告・公文文件
一般文件・付郵資表・電碼新編

◆全書百餘萬言・件件均合實用◆
▲洋洋兩厚冊……裝美麗精匣▼
▲實價一元五……特價一元正▼
(外埠函購另加寄費一角六分)

奉天小北門裡　大東書局總發行所

流行的照像機是現代人必需之品

カテイカメラ廉價宣傳！

不用暗室

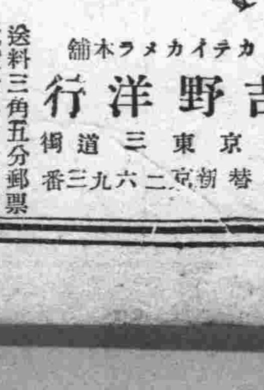

附屬品在內

二寸版圓形三圓六角
三寸版方形五圓
三寸版圓形五圓八角
四寸版方型九圓五角

送料三角五分郵票代貨金九扣計算(但須附來郵票二分)

目表函索即寄

カテイカメラ本舖　吉野洋行　新京東三道街　振替新京二六九三番

在大連最舒適的

客室 雅潔
低廉
煖氣 慇懃
衛生
舒適
安全
特設 定食
歡迎 主顧
優待 團体

大連驛西側　電話(三)八三七九

中央旅館

日滿一體不可分 爲東亞不動原理
建國節阮大使致詞

【東京二日國通電】玆値滿洲建國八周年記念祝典阮滿洲國大使致詞之要旨如左

日滿一體不可分之關係對於東亞爲不動之原理且爲嚴然之事實、我滿洲帝國、基此不動之國是、已向建設民族協和之實踐道義世界之節節邁進、然當建國八周年之我滿洲其面目一新、即於經過之治安第一主義之時代、以日華事變爲契機、而對應東亞之新事態、對發達產業民生向上、遂行一積極的政策、此爲周知之事、其內日滿兩國之不動國策、則開拓政策、亦逐次實現之、如斯我國之發展、皆賴盟邦日本帝國朝野仗義所賜也、我三千八百萬國民、對此深表感謝、當此時我皇帝陛下今五月爲御慶祝盟邦之紀元二千六百年故再度御訪日皇帝陛下曩於昭和十年春一度御訪日、以御身而使日滿一德一心之理義顯現、此次再度御訪日如斯當東亞之新時代、則日滿關係、益增敦睦此爲吾等在日僑民無上之歡喜者也、恭謹以待玆値日華事變勃發以來已歷四載、則東亞新秩序建設之大業節節進行以汪精衛氏爲首班、新中國中央政權設立之日追於目前、如斯、日滿兩國並新更生中國之三者、均携手得已邁進、洵足同慶者最終而爲我建國之礎石、再對於此次聖戰陣歿之忠勇的皇軍將士之英靈、由衷心表示敬意、同時現在於滿洲國內對於從事國防治安、及於中國聖戰之皇軍將士、由衷心祈其武運長久

建國紀念式典 東京盛大舉行

【東京二日國通電】東京日滿中央協會以下我滿洲關係五團体共同主辦之滿洲國記念式典、由一日午後六時於日比谷公會堂舉行、會場不拘降雪之參會者於大公堂、來賓席有米內首相以下陸海軍各大臣以下朝野之名士多數參列午後六時一同起立對日滿兩國歌合唱、宮城遙拜後護國之英靈及前線將兵感謝之默禱、後由宮田日滿中央協會長、小磯拓相大倉滿洲移住協會理事長有田外相阮駐日滿洲國大使、米內首相皆有祝典致詞、有松村陸軍報道部長之講演、式典終後、繼續有餘興、至午後十時於有義之式典行事已告終

慶祝建國節大會
于新京市長之祝詞

【新京二日電】本日在忠靈塔前、舉行之建國節慶祝大會、于市長協和會首都本部長所致之祝詞如下

祝詞

本日在此舉行建國節式典敞人得以略述所見之一端誠屬最光榮者也、顧在大同元年本月本日、依滿蒙民衆之總意、誕生我滿洲國、已八年於此期間曾受國際聯盟等極端之壓迫、然以大日本帝國絕大之援助、與我官民一致之努力致國勢蒸蒸日益進展我國建國、雖未滿十年、而其發展如此迅速、如此健全、遍觀世界歷史、亦無此先例、然試加深思、彼亦決非偶然者也

誠以我滿洲之建國、爲神武天皇八紘一宇之大御心、亦即日本精神之實現於陸、其淵源實爲悠遠、謂在二千六百年之古昔、亦非過言、今歐洲白人國家、弱肉强食、複雜離奇、不能合乎東洋情理者、而彼等竟泰然爲之反觀東亞之情勢、大日本帝國、高揭建設東亞新秩序之大旗、自堂々步武於大陸以來、已寒暑四易、亘海陸空三方面、舉曠古未曾有之光輝戰果、支那事變誠可謂一大戰爭然雖爲大戰爭、確非若歐洲戰爭之互趨於沒落之一途也、支那四億之良民、沈淪於共產鬩、攫取鬩、幾爲西洋人之奴隸、此次義師大舉、實爲拯彼等出塗炭之苦、而安之於王道樂土也、具有可誇的五千年文化支那之先覺者、已理解聖戰之眞意、故防共親日之氣運勃然興起、因之新中央政府之誕生、已迫於目前聖戰光輝、炳耀東亞而我滿洲帝國、當興亞聖業之樞軸的據點、其使命亦愈加重大、舉國一致、發揮滅私奉公之誠者、正斯時也當玆重大時局、各方面均言建國精神、異常弛緩實屬遺憾之至、有此現狀、將何以對幾多先輩之英靈、更何以對含辛茹苦捨身奮鬥之前線將兵吾等亦會深加反省否耶

諸位、道義世界之創建爲我滿洲建國之理想本日建國佳節、適逢日本紀元二千六百年、最有意義之一年、於此光榮之機會、我等四千萬同胞、應本日滿一德一心之本義、和衷共濟、堅定百折不撓之志、奮發精神、以創造道義之世界、在此與諸位共同敬祝天皇陛下、皇帝陛下之彌榮與出征將兵各位之武運長久並對先輩英靈以感謝之忱、謹略述所見、用作建國節之祝詞云云（寫眞卽于新京市長）

德艦襲擊英船

【紐約二日國通電】當地馬志肯無線電信會社、一日午後接受英國汽船薩維斯肯號（四、八六二噸）於加利比亞海俾爾特哥附近、遭潛水艦之襲擊、頻向S・O・S打電、

禁衛隊入營式

於國民總服役實施前、舉行之禁衛隊入營式、當建國八周年記念日之一日午前十時、於該隊廣場、盛大舉行（寫眞卽入禁衛隊門之勇士）

意對近東極示關心 向土發出强硬要求

【羅馬二日國通電】據二十九日意大利政府側所洩之消息稱、意大利政府、對土耳其政府、爲於黑海之自國船舶之通行、謀獲得向黑海派遣軍艦、對於一九三六年成立之門特克協定希望適用第廿一條關於該項意於近東方面、已表示積極的關心、而頗堪注目者、又據一說稱、英國政府對土耳其、要求許可英軍艦於達尼爾斯海峽通行、再者門特克協定中關於達尼爾斯通航條項、第二十條及第廿一條其內容如次

第二十條、於戰時軍艦通行、全委任土耳其政府之裁量、第廿一條、土耳其窮迫的戰爭之危險若思惟脅威之時、則該國有適用第廿條之規定權利

工部局之警察權 復歸協定簽字
對日僑發展貢獻莫大

【上海二日國通電】自事變以來由日本海軍陸戰隊警備下、對上海共同租界蘇州河以北地域、工部局警察復歸問題、刻下日本側與工部局側已成立圓滿之諒解、由一日午後三時於日本總領事館、日本側有三浦總領事以下各關係官、工部局側有法秘羅參事會議長、布斯事務總長保恩警視總監、赤木副總監等出發之下、遂行簽字新協定

駐滬總領事館發表當局談

【上海二日國通電】駐在上海日本總領事館於一日午後三時關於工部局警察之蘇州河以北地域復歸問題、協定簽字後、關於右折衝之經過及該地域警察之新機構、有如左之當局發表談

自昭和十三年八月、工部局警察於蘇州河以北共同租界之地域撤退以來、鑑於該地域之特殊事態、由海軍陸戰隊警備之下而維持該地域之治安、然日方在可能範圍內、極謀以該地域復歸正常狀態之目的、自前年末以來、關於工部局警察復歸該地域之事陸續與工部局側折衝、關於工部局警察之復歸該地域在住之日本國民數亦顯示急激增加、經此事變對該地域警察機構加以特殊之考慮、屢行重要折衝之結果、於去年八月漸與工部局之間有決定大綱之傾向、因於滬西之不幸事件、故不得已而對此延期實施、然現於滬西之警察權問題、亦有圓滿的解決又於蘇州河以北地帶亦逐漸呈平常化、於各種之情勢上、則工部局警察漸有復歸、已無障碍之狀態、於去年八月到達之協定、在本日簽字、且今後新作關於右實施細目、遂行磋商後則工部局警察已復歸於蘇州河以北地域、對右警察之復歸相關聯之地域警察之機構、加以如次之特殊考慮

一、於蘇州河以西新設警察區、以日本人爲其區長

二、日本人爲C及D兩警察區共通副區長

三、日本人爲E區警察署之署長、又作C及D警察區庶務主任

四、擴大特別警視副總監之權限

五、以日本總領事館、陸海軍及上海工部局警察之代表者、而舉開會議於該地域警察之機能極能圓滑且調和

齋藤問題解決後 小山議長將呈辭

【東京二日國通電】對齋藤氏之舌禍問題、由該氏之自發的辭意表明、其於該氏及民政黨側之要望、中井懲罰委員長於二日開會、遂行最後之決定、懲罰委員會延期至五日、據暫時之事態觀望、對齋藤問題、事實上決行急轉直下之解決、然而所餘之問題、於齋藤之本會議上、而行以釋明之內容如何、對此之政友兩派、對該問題之解決不詳事、期使其萬全、將欲以文書而釋明之意向、於他方軍部亦懷有相同之危惧、關於此點尙有問題、關於該氏之辭任、應解決之問題希急速明白、關於追及與此問題相關聯之小山議長及民政黨之責任、於小會派方面尙未釋明、然政友兩派、由齋藤氏之辭任、同時並解決懲罰問題、一應解消其問題、對此以上勿追及之意向、但於民政黨內對此問題、黨首腦部之始終有不明瞭之態度、亦示相當强硬的反對意向、不免有依院內主任總務之辭任問題、又俟小山議長問題之落附、有表明辭意之傾向、然此等有一部民政黨內之問題、關於齋藤問題該氏有自發的辭任、大体必告結束

齋藤氏既表示辭意 此外不復追究

【東京二日國通電】民政黨關於對齋藤隆夫氏之懲罰問題、因黨議決定、由一日午後一時、於本部舉開代議士會、齋藤氏業行非公式表明辭任議員之決意、故勞頭由俵院內總務報告與齋藤氏會見顚末、及由內 侗崎幹事 長報告與政友兩派幹事長及中井懲罰委員長、會見顚末、進行種々協議之結果、對齋藤氏既表決意、對此迴避此以上之追及決於最近該氏提出辭表、以前保留黨議決定、再者關於今後之善後措置、遂交換意見無何等決定即散會

法國極力强化戰時經濟統制

【巴黎二日國通電】法國政府、一日發布如次之戰時經濟統制强化新法令

一、食粮票制之實施、物價統制、飲食店一週三日休業制、酒精淸凉之販賣制限、汽油使用節約

一、法國銀行之金幣、以現在之對美匯兌率爲基準減低一法郎

一、對軍駐屯地帶之耕作載軍自動車部分品、限制、在農業勞動者雇入工場、爲補充該項、由婦人勞動者充當之

遂行聖戰統一國論 米內首相答辯要旨

【東京二日國通電】二日之衆議院稅制改革委員會由道家齊一郎氏、關於聖戰遂行、質問國民指導方針、對此米內首相答辯如左

首先統一國論、爲國民一体須努力達成事變目的、爲余所應盡之義務、至國民大体諒解事變目的依有向其遂行邁進之覺悟點、乃黑爲無遺憾者、然若誤解該項政府決以斷乎的方針臨之

對滿事務局次長 起用荒川昌二氏

【東京二日國通電】缺員中之對滿事務局次長、決定起用駐倫敦財務官荒川昌二氏、二日發令如左

任對滿事務局次長 海外駐劄財務官 荒川昌二

免對滿事務局次長心得 對滿事務局事務官 竹內德治

蘇軍佔領比布利一帶

【莫斯科二日國通電】列寧格爾軍管區發表＝蘇聯軍廿九日於加蘇利亞地峽展次擴大戰果、佔領法爾克雜比間鐵道線路並阿拉巴海爵洛比布利東方九際羅之各陣、實已佔領比布利濟東岸比布利南方二陣雖之伊賽及近傍之避暑地際廿八日廿九日之兩日、蘇聯軍佔領敵之堡壘二百七十個、其內六十六個爲鐵筋堡壘、再空軍對敵軍及敵軍事施設、敢行空炸、於空中戰所擊墜者及飛機場、炸破敵計達三十六架

建國玆値八載（二）
於東亞之使命益大 亟謀完成三大國策

配給統制之强化＝生產統制、用上記之機構運營、自建國後以自主的乃至日滿間生產擴充爲目途而開始發足於產業政策之結果因中國事變進展必然的使用於此等生產擴充之資材獲得配給成爲問題、更加一般物資之需要激增由第三國之輸入難基於此物價昂騰反射的發生、於玆必須配給機構之全面的統制强化

自然、在政府早已注意其重要性、重資材之國內配給、各設有特殊機關担當之、及因事變之新發展、與歐洲情勢之一轉編成運用以日滿華爲集團之物動計畫、尤爲積極、於斯自昨年末至本年、對此方面當局善處之跡、頗爲顯著現在担當物資配給之特殊會社其他主要者如左

名稱	担當業務
滿洲棉花	棉花關係
滿洲火藥	火藥販賣
滿洲糧穀	米、高粱、包米
滿洲特產專管	特產物
滿洲生活必需品	生活必需品
日滿商事	石炭、鐵其他
滿洲穀粉管理	麥粉
滿洲共同洋灰	洋灰
滿洲葉烟草	葉煙草
滿洲柞蠶	柞蠶
滿洲綿業聯合會	綿業原料
建築用各種資材配給法組合	農事合作社
各消費組合	其他

二、滿洲開拓政策確立以擴充東亞新秩序建設爲目標之强行

以日本農民之移駐滿洲自建國當時、卽已開始之開拓事業、除去凡有之障碍實行日本人入植滿洲、以勤勞生活示範於四隣、成滿洲國之中核、爲期民族協和、日滿不可分關係之實現開拓事業之必要性、已無論議之餘地、然當時對此一般思想、則不出移民、拓殖等之範圍、依可能性、與不可能性而議論、且日滿兩國政府之方針、亦未脫消極的態度、又第一次第二次入植團體、現爲武裝移民、以下數次、則必須以試驗移民充之、因於開拓者的地位、發生多數問題、此實非得已

所以自去年末以後、完全一變開拓政策、且爲中國事變、卽新中國之締造、亦卽東亞秩序建設大理想達成具現之基點、滿洲國之地位使命固不能與建國當時、同日而言、日趨重要、卽以新情勢下之滿洲國、爲滿洲國自身、或爲日滿兩國、誠不可以此建國理想之實現爲滿足、更須爲道義的新大陸政策之東亞新秩序建設、實行此建國之理想、增强其國力、使民生向上爲東亞之一大强國、且爲模範道義國家其結果、日滿兩國關係當局、各爲單獨的或協同的多數之協議檢討、因而所得之基本要綱、經於康德六年十二月廿二日、日本方面通過閣議、滿洲方面國務院會議、於是可稱爲滿洲開拓政策之法典之「滿洲開拓基本要項」、已經日滿兩國政府正式決定自本年度起實施矣、基本要項、分爲基本方針與基本要領、後者爲表示實行要領之細目、而基本方針如左

（基本方針）滿洲開拓政策、乃日滿兩國之一体的重要國策、爲東亞新秩序之建設、須培養確立道義的新大陸政策之據點、尤其以日本內地人開拓農民爲中心、謀各種開拓民並原住民等之調和、以期日滿不可分關係之强化、民族協和之達成、國防力之增强及產業之振興、並期資助於農村之更生發展」

截至現在入植之日系開拓民、業已達至六萬以上、此外、鮮系亦有多數之入植

於斯日滿開拓政策再檢討以至確立、結果、因鮮系開拓民之入植與滿系原住之移動亦以之舉爲國策之一環、此誠爲滿洲建設及開拓史上、殊劃以重要意義者也

三、北邊振興政策＝進至北滿之綜合建設

從來北滿邊疆之地、由有民族鬪爭之歷史、由其地理的關係、以致開發並無若何可觀者、遂入於二十世紀之後、僅有帝政俄國、以錢採砂金而染指之程度而已、及至滿洲國成立以後其政治經濟之滲透力、亦極緩慢、雖屬建國以來、已經數年、似尙有並不切悉滿洲國實在之狀態

滿洲國之建國雖互隔國境、對蘇聯方面、施以重大之重壓、但此地方一帶之未開發狀態、與彼之勢力均衡上、又不無顧慮、職斯之故、滿洲國乃以强化國防体勢之唯一重要事項、樹立北邊振興計畫、對於北邊亦卽三江、東安、牡丹江、間島、北安、黑河及興安北省之七省、按據其綜合計畫、以開始開發之事業此項計畫業已於客年之康德六年歸於實行、其內容以開發鐵路、道路、通信施政、航空水路等、自不待言、並及於電力、都邑計畫及給水、開拓、移民、增產、保健衛生、行政機構等、亦包含開發與充實者、其實爲並担當前述產業、開拓兩事業之一部之大政策、若將產業、開拓之二大政策爲縱的建設時、則本計畫、卽乃經全盤建設事業之橫的建設、而爲以三年之短期間、十億圓之事業費之國策計畫也此事業自客歲實施以來大体已獲得近至當初計畫之成果矣

以是、此計畫在外貌的誠乃短期間施行之緊急的措置、此完成之日、以其基礎的建設爲中心務於全部的運營、予以一大進步、而於北滿之政治、行政、經濟、產業之躍進、更爲加速度的、有所累積、其結果即爲國防力之强化、並貢獻於民生之厚生、固不待言、益之以其他二大國策之進展、則於達成滿洲國在東亞之使命尤關其澤無遺憾之貢獻者也（完）

北京料理 登瀛閣 電話 ③1710 ③4253

慶祝建國紀念

泰來縣公署 職員一同

泰來 商工公會 同一

興順德雜貨商店 經理 王敬之

吉林省立德惠國民高等學校 校長 李興華

益合成 經理 張應紱

德惠縣直轄各村公所
大房身村長 牟世本
楊樹村長 傅雨三
劉家村長 宋守勤
雙山村長 馬國藩
五台村長 王考夫
榮園村長 丁鑾壁
郭家村長 黃玉森
雙合村長 隋文彬
大青咀村長 劉戒彬
夏家村長 劉成春
天台村長 任立君
岔路村長 王愼修
達家溝村長 姜子陽
城子街村長 續克忠
淞花江村長 張紹熙

泰安鎭糧業組合 組合長 王頌宸

泰安鎭 仁昌盛合名會社

泰安鎭 協和泰合名會社

泰安 協和隆糧業

泰安 福源泰合名會社

日滿製粉株式會社 泰安鎭駐在所

益發合株式會社 泰安辦事處

協和會德惠分會 常務員 尙堃成

泰安鎭糧業組合

泰安 同義永 糧業

泰安 德慶泰 雜貨粮業

泰安鎭 義泰昌 糧業

泰安 復聚長 糧業

泰安 興茂長 粮業

泰安 福聚合 合名會社

泰安鎭 裕順和合名會社 經理 景遇亨

泰安 義順盛 合資會社

德惠縣中央路雜貨商店 同聚福

德興厚合名會社 經理 趙榮九

大車店事業聯合會 正會長 崔輔臣 副會長 馮德五 劉秀章

泰安 新和長 粮業

泰安鎭 永聚東 合名會社

斷行抑止販賣奢侈品
飲食店短縮營業時間
精動委會加強戰時國民精神

關東州精動中央實行委員會。遵關東局之命。積極進行州內之精動運動。其通牒根幹爲
一、戰時意識之徹底
二、戰時生活之推進
三、戰時義務之强化
中央實行委員會。與他方實行委員會保持緊密之連繫。都市方面以各警防團家庭防護群爲單位。復活五人組制度。努力使實踐爲細胞組織化。以確立戰時下國民之精神
而關東局之內容細目如左
一、各家庭與學校協力。嚴禁學生。兒童之夜遊
二、對於在街頭現醜態之醉酒者。及其他非戰時的行爲努力使之減少以至於無有
三、冠婚葬簡易化並形式的贈答其他虛禮之廢止
四、打破奢侈輕薄之生活無益之浪費。及購買力之浪費。抑止奢侈品之生產販賣
五、飲食店之營業時間之徹底的縮短
六、斷行減低宴會。會食之單價

醫學界之新發見
癌病治療得法
名古屋帝大岡田博士研究成功

爲世界醫學界宿題之癌之完全療法。已由名古屋帝大醫學部岡田淸三郎博士所發見矣。從來對於癌之治療僅有X光線及拉究母放射療法此種療法對於健全之細胞尚有有害之作用且對於身体深處發生之胃癌。肝臟癌。頗少効果。而博士之新療法則係由癌細胞中採取之哀恚斯注射於靜脈能破壞癌細胞使之死滅。對於白鼠實驗之結果。以癌哀恚斯作靜脈注射。癌細胞竟致軟化解消逐使其流失。而達到完全治癒之途。現已証明。且能除去從來之療法之缺點有非常之効果。該博士確信將此應用於人体。亦極有望。現正作更進一步的研究中云（名古屋電）

祝建國座談會中
接得匿名氏獻金
當局莫不感激愛國熱誠

（東京電）於建國佳節之一日。滿洲國協和會大連出張所。於是日正午假大和旅館舉開「奉祝建國座談會」恰於座談會之舉開中。接得一市民之匿名獻金函。出席座談會者。莫不感激該市民之熱誠愛國。即由大和旅館侍者之手交與座談會信封一個。內含現金五十元。函內略謂「當此建國八年爲祝福滿洲國之發展並東亞新秩序之建設。向日夜繼續奮鬪之國軍警勇士表示謝意。以茲獻金五十元。以充滿洲國々防費一市民」其名秘而不宣。協和會大連出張所當即爲其辦理獻納手續。此亦可謂之爲建國佳節之佳話云

東京市發生天然痘患者

東京市澁谷區佐々木一三〇建築業田中善治氏五女百合子（二）於二月廿六日患病治療中。忽發現有天然痘之疑。當即送至豐島病院。至一日午後二時遂判明爲眞性天然痘。警視廳當即由山口。柏木兩防疫醫以下係官出張。以期防疫之萬全。同時極力調查傳染系統大体由前記之全治氏於去年十二月三十一日在奉天滿洲國之製作所寄宿舍建築終了後歸宅。其持歸之提包又持之赴奉天。其後該氏即患病但未幾即癒。故認爲或係由該氏所傳染云

金州第二金融組合
一月份成績

金州董家溝會。金融第二組合舉辦年餘地方加入組合之人。非常踴躍。爲數不下千名之衆。逐月業務成績大有可觀。其接濟農民之處不言而喻。慶聲載途有口皆碑。今依查該組合一月份之業務報告之成績照誌如左
△組合員出資數 上月千百三十四人。股票千四百六十一枚。本月二十四日五十五人。股票千七百八十四枚（新加入者三百二十二人股票三百廿四枚）
△存欵方面上月末起至現在二百四十三人金二千三百六十三元四毛五分統計存金八千三百三十三元四毛五分（居中詳細從略）
△放出金上月末至現在五百六十一人金四十萬八千八百八十元統計放欵數金四十四萬五千五百二十三元（詳略）
由此觀之該組合之業績較諸創辦伊始。大有霄壤之別。此洵該組合理事以及組合長辦事員等認眞辦公所致云（金州）

故吳將軍顧問
川畑氏過連赴奉

第二奉直戰以來與吳佩孚將軍交情甚厚。曾爲其顧問之川畑篤濟氏（五四）乘二日於大連入港之「扶桑丸」來連。當即換乘午前十時發之「鳩號」赴奉天在船中談話如左
最末一次與吳將軍會面係於去年八月在北京。當時吳將軍頗極健康。對於新中國之方向尙有抱負。以余之意見彼確爲足以背負新中國之人物。今竟死去。實不勝悔惜之至

全滿辯論會
王發君榮獲首席

爲使國民對國家意識之深刻。强調日滿一体之眞精神。並對新東亞建設更具有一層新的認識。由滿洲電電會社。特主開全滿青年辯論大會。業於建國佳節之三月一日午後七時四十分至九時五分。在國都新京放送局。由各都市派遣代表者。順序展開猛烈的獅子吼。結果經過審查委員審查。判定以「青年與國家」講題之新京特別市立第一國民高等學校。學生王發君之講詞及聲律好優。而定爲該君居斯屆之首席云

市殖產課主辦
貿易講習會

予商人以貿易之常識。於關東州貿易統制規則公布之前。大連市殖產課招集貿易業者。舉開貿易實務講習會。自四日起至八日止五日間。及自廿五日起至廿九日止之五日間合計十日間假大連常盤橋市場會議室舉開講師由加藤州廳第一商工課長。長永商工會議所理事。山崎大連高商教授。深井三井物產支店長四氏担當
演題
一、關於關東州貿易統制（加藤）
一、貿易概講（山崎）
一、時局下統制諸問題（長永）
一、關於貿易實務（深井）
講習時間每日自午後七時至九時三小時

神道研究家
翟尊氏來連

於去年年末東京參拜伊勢神宮參加紀元二千六百年祭之日本神道研究家世界有名之居住上海之美國人翟尊（六六）氏。於一日正午搭乘由門司拔錨之鴨綠丸赴滿洲轉赴華北視察該船中尙有豫定以一個期間視察滿洲經濟情況之關大教授柏井象雄氏。京大教授澤瀉宣平氏。中谷實助教授及東北帝大教授青山信一氏等亦乘該船赴滿云

參加東亞操觚者大會
派遣記者講演
七日晚假西公講堂

收獲良好成績而在東亞言論界爲可紀念之一頁的。上月自十一日在友邦東京市舉開的東亞操觚者懇談大會。本報曾派編輯局整理部次長侯立常氏代表參加。侯君業已果成使命返來多日。本報茲謀將侯君此去所得暫實地視察戰時體質下友邦的政治等情況告諸滿人州民特擇於本月七日午後自六時半。假大連西崗公學堂講堂。開催「東亞操觚者大會派遣記者報告講演會」由侯君蒞場講演。講題爲「新秩序建設與日本國民」並放映有趣電影數幕。屆期關心友邦日本國事諸君盍興乎來

祝友邦紀元記念 本報舉辦
（學生）橿原神宮參拜團
定於廿五日由連東渡

本年欣逢友邦日本光輝之紀元二千六百年。日滿兩地。爲慶祝國運隆昌。各皆準備舉行紀念行事本報對於該極有意義之紀元。邇來亦計劃舉行數種有功社會的慶賀事業茲爲表揚日滿兩國一德一心之精神。而資喚起滿洲國第二世國民崇拜神的信虔心。特組織「關東州內公學堂學生日本橿原神宮參拜團」。亦作紀念事業之一。刻正由本報事業部進行籌備諸種手續中。參拜團員由大連市以下州內各地民政署。各遴選一名成績優秀。體格健康的高等科第二學年男學生。五地計有五名。同時並携帶三浦州廳長官的「書翰」迄日本之後。並在帝都東京開催日滿學童交驩會。交換兩國學童的親善意見一行決定由井上本報事業部長引導前往並照料一切在本月二十五日午前十一時由連搭輪「烏蘇里丸」東渡。二十八日在神戶上陸。參拜橿原神宮。二十九日抵山田。參拜伊勢神宮。三十日到東京。遙拜皇居三十一日參拜明治神宮靖國神社。四月一日到京都。二日去大阪。三日返神戶搭輪「扶桑丸」返國。六日在大連上陸。前後需時共兩星期云

協實畢業式

大連市立協和實業學校第三回畢業証書授與式。定於明日（四日）午前十時。在該校講堂舉行云

日麗風和 健易春服
一新一士媛衣料
＊＊
一顯一西裝服料
歡迎參觀
大連 天成號

為市民們而呼籲
指摘都交與希望
一記者

化五分錢坐電車。從老虎灘到星個浦。路長三十滿里。實在是很便宜的事。就是各路線的巴斯（公共汽車）亦是票價很低。大連都交會社能以顧及民生而令市民担負極小限度的五分錢電車票價。市民對宅都有好感。但是從業員電車和巴斯車手車掌。令人不滿意的地方。多不勝多。煩言頻々亦成老生長談的了。所以市民們。殊望都交當局。對他們應當給個警戒。須以商人的立場。以和藹的態度接待客人。以此不但不失都交會社的聲價。即對營業上亦必收穫良好的影響。最近筆者認爲車手與車掌。不！這是一般市民的公認。種種不遜之處。指摘下邊。亦可做都交會社改善對待乘客的參考

△車手和車掌。有時自己不高興往往對中下流的乘客。售票時若以一角錢買一枚票。因一時沒有五分錢找零。感覺困難。就有肆無忌憚的諷刺一頓

△有之由鄉下入市的客人到了自己的目的地當訊問是否××街車掌起先默而不答。繼則以責吃人的口吻說一大套。弄的乘客面紅過耳。因不識他們的廬山眞面目。怒不敢言

△在拐角轉彎。如大連驛前拐角等地。車手毫不親切靜謐。操縱過快。東西斜倒。車客蒙受車体振動。亞似簸箕裡頭的豆粒來回亂滾有之譏兒乞諸漫點開吧車手胸有成竹。置若罔聞

△日人車手車掌對待下級滿人。有時橫眉豎目。大聲虎人。心臟强者乘客若質問之。倒反更難殺以大發獅子吼。說滿洲國話出口傷人

△滿人車掌後起者。在其調度上多有缺陷。不能支配乘客。以致車之兩端。團集無隙。擠的難堪中央仍寬闊多々

△滿人車掌有時在一線和四線車上。每逢到站通知客人必說友邦話。不說國話無當識和不解日語乘客即到目的地亦不知是否到矣

上記諸端是都交車手車掌們的缺陷。在滿人乘客方面缺陷亦是懷多。指在下邊。希望今後在公共乘物上。免去這些失態之處。再勿任性妨碍他人

△拿五元票買一張車票或拿十元買一本一元的回數券。還都能妨碍車掌捷徑的執行公務尤其爲都交會社規定上所不許

△有者自具優越感。車掌在旨語上稍有出入。則興師問罪。甚以老拳。

△佇立在車的兩端不往中央走。反局或以一肘擺放在坐席上。物件放在座席上。小孩放在坐席上。

△手把着皮帶臉朝外。屁股朝在裡面

△在車上吸煙。吐痰。吃東西。喧嘩。唱呀自唱

車上從業員和乘客的缺陷。大約就如上述數項彼此雙方若能明白自己的立場。自然就能除掉這些缺陷。現在最令人益感不安的是現已冬去春來。轉瞬屆夏。連市的人口逐月增加。現在電車乘客。非常擁擠。若常此以往。都交當局不增加運轉車輛。對於車內衛生上必發生一大問題。隨之公衆衛生恐起警察當局的注意。亦爲意中之事。故而都交當局當留意這個不可疎忽的衛生問題

明年新規事業決定
整頓住宅用地尤爲重要
別宮市長對記者團發表

市政改革第二年之昭和十五年度之大連歲入歲出豫算。已經編成。行將提呈於八日之第百二十三回市會加以附議以便決定。先於二日午後一時假市長室。由別宮市長對記者團關於明年度豫算並新規事業談話如左

明年度予算最近已經審議終了。行將提呈於市會

明年度予算鑑於資材統制之現狀。故對於新規事業並繼續事業加以充分之考慮。盡力避免應用重要資材。當面之問題爲諸物價之高騰。消耗品價格之高騰故不得不力謀節約之辦法而明年度予算係以例年爲基礎而編成者。以即應時局爲編製豫算之重點。而對於市會之要請事項及紀元二千六百年紀念事業。亦會加以特別之考慮。必盡可能的求以實現即明年度豫定實施之新規事業其主要者如次
一、西部大連土地整理事業
二、下水處理施設
三、紀元二千六百年紀念事業
四、小賣市場聯合會。事業資金之貸欵
五、砂眼治療所之設置

（一）鑑於大連市勢之現狀及將來。都市發展。尤其西部大連之發展策極爲重要。故住宅用地之整理造成乃目下之急務。一方對於都市行政之財源問題亦加以考慮於特別會計予算項下。以十年繼續事業。經費九百四十萬元。於市內之室町白雲山及馬欄一帶之地域。樹立造成住宅地區之計畫

（二）大連市公共的施設中最緊急者。由於市民之保健衛生之立場。其施設亦爲急務。樹立五年完成之計劃。以五百萬元之經費。由明年度開始實施。

（三）爲紀元二千六百年記念事業。臨海道路之築造彌生池。聖德公園遊步地。老虎灘公園。蔦町公園及廿井子公園之設定。臨海道路係爲市民之保健娛樂遊覽而設。以開發臨海地方爲目標。星個浦乃至傅家庄靜浦利用十一公里之海岸線築造大路。俾商民得以永久利用。且作爲紀念道路。乃於公園遊步地之設定。係因應關東州之綠化紀念事業。由於市民之保健衛生自勿論矣。對於防空防火亦有其必要性。此乃市會所提唱者

（四）因考慮及物資不足與價格騰貴之傾向。爲期發揮市設小賣市場之機能而結成小賣市場組合會。對於舊有之金融。並配給機構。加以整備。以期確保物資統制販賣。即應低物價政策之運用至於此項事業資金。豫定爲四十萬元。由厚生簡易保險局以年利四分三釐貸入。二十年償還。

（四）砂眼治療所之設置因大連市滿系市民之醫療機關頗感缺乏。尤以砂眼患者有蔓延之傾向。故於本年度豫算中編入此項經費。豫定將長生街稱祭場址加以改造。設置砂眼免費診療所。以撲滅滿系民市之本病

歲入歲出預算
六百八十七萬餘元

昭和十五年度大連市歲入歲出預算。合計六百八十七萬五千九百二十二元。較諸十四年度之三百六十一萬八百七十元膨脹實達八十五萬五千五百七十八元。由此可徵諸躍進大連之姿態矣。其本年度之歲入歲出總數如次
▲歲入
經常部計 三、六一〇、八七〇
臨時部計 五、九九〇、二一〇
▲歲出
經常部計 四、三二五、五〇六
臨時部計 六、八七五、九二二

司賬者共謀
竊櫃欵揮霍

人皆充市內榮町番外地長興和木廠司帳員。二人生性不端。今竊主人行動。共謀之下。惡念叢生設法盜取櫃欵。姿意揮霍。閩二人自去年即終日尋花問柳。常以巨金買取妓女之愛。奈天不作美。忽於前日被水上署司法係刑事。偵知其秘密。檢查妓樓時發見二人身上。皆匿有現金甚鉅。遂即審問其來由。言語支吾知非善來。故逮至署中嚴重究問。據供述謂二人於去年時乘其主人不備之際。利用司帳良機向銀行存欵時。由此盜取多金。終日花天酒地。事實不諱云

烟台巡官
來連見學

烟台警察廳爲啓發巡官之警務知識。以治理地方起見今派巡官以下十名有力者。來連視察前二十九日巡視大連大廣場警察署。或其他各派出所以資取長補短

東寺兒溝商民會
王在新當選會長

大連東寺兒溝商民會。副會長王緒興。年前因病逝世。衆會董因鑑遺席不可虛懸。日前下午三時。由會長高振榮。副會長吳雲權衡選舉。結果會董王在新當選。業在昨二十九日正式接任
查王在新副會長爲當地名紳。頗負重望。現兼大連寺兒溝區副區長。大連荷馬車組合長第五方面委員等職云

違反棉布取締令
滿商計有八家
業經檢舉決與處罰

違背關東州臨時原棉及布統制取締之雜貨商。已被經濟警察所摘發計千代田町一帶之滿人雜貨商八家市內各綿布批發商按公定價格購買綿布。然後零星出售。售價竟至高出公定價格二三百元。現已將該八家一齊摘發。此等違法者皆係乘配給機構之不完備而犯法者。故原棉綿布配給機構之改革已成目前之急務。違法之八家計
一、山東省生人現住千代田町六番地四號之萬隆興。商雲亭四八歲
一、山東省生人現在千代田町六番地雜貨商和往號之王維輪（五七歲）（以下皆爲千代田町）
一、同 公合利。吳雲善（五八歲）
一、同 族生和。曲文抑（五五歲）
一、同 雙盛泰。劉典訓（四一歲）
一、同 德順號。王慶昭（三三歲）
一、同 玉和。張玉寬。（五八歲）
一、同 榮光。張旭光（四二歲）
一、同 泳記。趙宋基（四八歲）

招募善鄰日本國視察團 短期遊途費用低省
時期 出發陽曆三月十五日 遊行日共二十日間
費用 金壹百六拾五圓整 一切之費用包含在內
報名處
大連市日新街二〇 日滿商會 電三一二六五六番
大連市吉野町二四 德興 電二一八三四一番
金州奧町 永聚德 電一七七番
詳章請到報名處詢問可也

泰東介紹欄
五行欄 一次 一元
十行欄 一次 二元
求事廣告半價不出名者加借名在社加三成全年半價

招用 炊飯使役
年齡十五六歲上下願就者本人持履歷書來談
大連市連鎖街 森洋行

招聘女教師
限州內中等女學校卒業者月俸三十圓以上志願者於三月四日至十日本人携履歷書來談
大連尾上町一二〇番地 協和學社

同興文具店
大連監部通四十番 電話㊂七六三九番
批發 破格廉價 零售
書籍 文具 印刷 紙張 服飾

觀參迎歡
洋富 種豐 各貨 套存 外料 生服 學洋 鷥料 大鷥 女大 男服
薄利推銷
大連露天市場內 電話二三一九五五番
天增祥服裝專門店

螢石
專門營業其他礦石礦山買入
三盛洋行大連支店
大連市若狹町一七四
總經理 呂智菴
電話二一三九七

籌備多日的「協和飯店」現在正式開幕了這眞是一般社會人士所希望的「協和飯店」各界屬望的十口福飲食店界的新記錄當茲新張伊始謹以萬分熱誠歡迎各界賜臨惠顧指導！
大連奧町五五番地
協和飯店謹啓
電話二五七二〇番

初春
套三服料 協和服料
袷大衣料 風衣料
新品豐富
大連市奧町
瑞康百貨店 洋服部
電話㊂六九五六番

新春新衣料
陳列滿場
大連 義聚隆百貨店
電話三四二〇二 一三三八

慶祝建國紀念
錦州省公署
省長 姜恩之
次長 武內哲夫
民生廳長 王瑞華
警務廳長 海村圓次郎
實業廳長 張賢才

天微客 河南大相士來連
能判斷你父母存亡兄弟幾位子女多寡過去吉凶
細說你貴賤盈虧商賈利鈍謀事成否處世立身
已過你姻緣順逆軍政變遷宜進宜退家庭吉凶
不致誤終身。目前愁慮心腹隱情疾病吉凶終身結局
哲學新法指紋。朋友忠奸各界同胞請速來問
時間自上午八點起至下午十二點止
評判一命拾元
現寓太乙八町中央旅館二樓二十一號

泰東日報廣告部電話二八〇九三

廣東 伍伯年敬告各界
光陰似箭。轉眼又經新年。人生在世。不過數十寒暑。各界諸君。請勿將此寶貴之光陰虛度。然往往有走鴻運。而不明白用者。此正所謂虛度光陰乎。請來一問便知。坐失機會矣。再者外埠諸君有欲乘鴻運而進展乎。又有欲知走背運而退隱乎。請不多來取有翻譯各省方言
卜卦一元 談相一元
寓常陸町中華棧新新社

介紹上海蒼嘯虹女相家
諸君欲知前途希望。身分權位。以及目前吉兇禍福。進退兩難之事。當趨請至嘯虹女相家處。談談相批批命。定能使您滿意解決。余等非捧語也
現寓大連街裡監部通悅來棧樓上十一號自上午十點至下午九點止
介紹人 大連泰華樓主人張華堂 大勇吉慶順棧油坊主人陳馨亭

仕媛們有意添應時服裝否？
敝店茲特辦到單袷衣料、西裝服料種類豐富花色新穎定價尤爲低廉
協茂東綢緞店謹啓 支店 奧町五十四番地 電話㊂五〇四七
春光明媚淑氣適人
協茂盛綢緞店謹啓 大連市浪速町五十番地 電話 門市㊂四六三三二 長批發㊂五四三三

評判員明快凋達 個人技術神奇巧妙近化境

立大籃球隊征菲律賓記

籃球在菲律賓，是最普遍的運動之一，就球場言，馬尼拉近郊，雖只有一兩處設備完善的外場，但是他們却不因爲設備欠週妨礙了籃球的發展，無論那個偏僻的村落裡，都能看到一對球架，和粗陋的球場，鄉下人玩々籃球，是唯一的樂事，立教大學籃球隊，正在全菲島錦標賽達於最高潮的時候，到了馬尼拉，立大與參加錦標賽的六大學各作一場比賽，其次再與他們的冠亞軍再打一場，共計出場八次，因爲比賽日程繁重，氣候過熱，致影響了比賽

菲島的球員個々都有迅速巧妙的工夫無論運球傳遞或單手投籃，都有熟練的技術，這與立大球員比較，個人技術，有蠲之無不及，然而有時反因爲個人技術，竟使合作困難，菲島的球員生來就有籃球戰將的禀賦有時他們的失敗，是因爲忘却基礎工夫的系統活動過信自己對籃球的適應性若嚴布個個防禦陣，則他們的個人技術即遭覆減，他們除遠投外，再不另選別的手段，因爲他們長投，精神發生動搖，投籃常陷於不準確，總之菲島球員，在分數領先時愈戰愈勇，一旦分數少一落後，致發生「欠有把握」之弊

首戰 里德爾大學在這次比賽守非常迅速，興味良深，立大隊於此一戰，頗博好評，予菲島球迷以良好印象，初戰時投籃，防禦都未達水準，迨至第二節，立大改取速攻法，突使菲島隊無法防禦，金（一日）十投十中，戰至第三節分數爲三八比二八，立大遂獨菲島隊，奠定勝基

次戰 尼克洛隊，該隊是由各地方選出的球員，他們設有良好的指導者，全隊一個鐵一般的驅幹，和迅速行動的個人技術作武器，第一節以四比四成平局，這是本場尼克洛隊的最高水準，其後受笠原，張等的投中，分數每況愈下

第三戰 與馬尼拉商工大學對戰，商工係在聯盟錦標賽之代表軍挑戰，他們有世運球員二名，其餘也都是些有力的選員，立大隊因爲連敗兩大勁旅，氣以氣候炎熱，速力，精力較日前低下，比賽中沒有衝刺投擲也欠準確，既深入虧下，又失却守禦機會，商工代表軍趁機，猛攻，前半以一三比五，立大分數落後，其後，立大又追至二三比二三之平局，金（聖）發揮特殊技能，連中三元，結果以三七比三三立大轉憂爲喜

第四戰 與拉薩爾大學對壘，竟遭遠征以來的初次敗北，該校是大學聯盟的冠軍，在馬尼拉，要算他是強霸了拉薩爾大學布下堅固的地域防守法，立大用8形戰策應付地域防禦陣，雖然有過五十七次良機僅投中五球，第五次戰是初戰亞典諾大學，這場比賽，使立大遭第次失敗，立大爲挽回頹勢用全速度進攻這比起戰拉薩爾大學活躍的多了，但是前鋒不能充分調回防禦，是一大缺陷，第六戰是與菲島錦標賽保持者聖湯姆斯大學的一戰，這是立大最後一次的敗北，立大因連日激戰，天氣過熱，於兩次戰敗後，比賽漸趨於緩慢

立大 在馬尼拉的最後一戰，是與聖湯姆斯大學復仇戰，結果立大獲得五戰三勝的好記錄離開了馬尼拉，菲島勝於日本的一件事，同時也是籃球界不可忽略的一件事，即是關於評判在這次遠征中，共有四位評判員登場，同時這四位評判都盡了圓滿無疵的責任，這優秀的評判是怎樣養成的呢？原來他們都是職業評判，評判員由每隊籌資若干，作爲報酬，籃球聯盟可敦請担任評判，評判員也爲自負計努力研究不懈，在促進運動發達上，明快澗達的評判，是絕對必須的，在運動技術上，日本隊確信有相當的進步，但評判技術，菲島實勝日本一籌

【附記】本篇記事是立教大學籃球指導」E法瓦拉氏，征菲律賓歸還後寫的，雖只是一篇粗枝大葉的記事，但是菲島籃球的現狀，與發達的成因，都能給讀者一個概念尤其在評判員人材薄弱的我國，也許能予我國斯界以小裨呢（譯者）

小高氏逝世

◆…前早大水泳主將

前早大水泳部主將小高賀茂氏，因病臥榻多日，卅四日午後五點不幸逝世，該氏生前奠定早大水泳王國基礎，大正年間，爲一日本水泳界短距離運動員保持過五十碼自由泳日本記錄，大正十年第五次遠東運動會於上海開會時，代表日本出席水泳其姿勢之美，頗獲佳評（東京）

影城剪銀（上）

影星紛々返里省親
影城近來消條寂聊

過舊曆年的時候，影星多數紛々回到故鄉，和父母兄弟團聚去了，姚鶯回哈爾濱，高瑩回奉天，都還沒有歸來，所以近日來寬城子的演員宿舍裡，頗呈寂聊氣象

×

于漪自從舊年回哈省親歸來，非常消極，每日閑居室中，粉也不擦，紅也不抹，某日，遇到十年前的故舊——童年時代的學友竟感動得淒然淚下，我們的于小姐，表面看起來，似乎冷淡，其實乃是最富於熱情的一位

牛小姐過年以來，益發的發福了，大概過年的時候好東西吃了不少，牛小姐的一隻大腿差不多就赶上了李小姐的腰粗，這眞應了「發福生財」的拜年話了

×

安哈亭星光消磨 ◆廉價出賣別墅◆ 紅星下塲竟如比

過去的熱情女郎影星之一的安哈亭，現在他的命運是一落千丈了，在好萊塢簡直無人過問她，最近她還把一所別墅，以低價出賣了呢！好萊塢的一般時髦影星的結果，十九都是落於悲慘的深坑裡，安哈亭的遭遇，正可以向現在盛極一時的時髦影星作一個之鑑，但人總是祇顧目前的勤物目下的一些時髦影星們足決不會想到將來的，安哈亭的別墅外面，標着「特別犧牲，低價賤賣」的廣告，這正不啻向現在一般專靠年輕出風頭的女星們下了一個當頭棒喝的警告，目前的好萊塢猶如一個競技場，命運的優勝劣敗，是不能倖免的呵

王宇培任主席 張冰琳回婆家

最近在滿映園內，起了機構改革的波潮，演員方面，大致都改善了待遇，同時王宇培在這時亦被任命爲演員主席，該氏素常待人接物和藹可親，且年齡爲群星之長，以之任演員主席，足可當之無愧，並亦足可副衆望也

記得夏霞曾經說過「舞台是她的娘家，銀幕是她的婆家，這何譬喻，若用在張冰琳的身上，亦頗適合，那麼她上次的離開滿映是離開了婆家，而這次的回到滿映，也可以說是回婆家了

「如花美眷」演員表

脚本家荒牧芳郞，其自編自導之作品「如花美眷」，近日以來，各演員忙於誦讀脚本及攝影準備等工作攝影由曾任「鐵血慧心」「國法無私」之攝影師池田專太郞担負，主演者有隋尹輔，郭紹儀，白玫暨本年度榮獲「哈爾濱市代表小姐」之陶滋心，此舉係選拔新人的大膽嘗試，於二月二十六日開始攝影現正急極拍製中

演員表

楊克明	郭紹義
楊克勳	隋尹輔
父	王宇培
母	趙愛蘋
李麗仙	白玫
李麗英	陶滋心
王	劉恩甲
陳	浦克
張曼麗	王影英
醫者	江雲逵
看護婦	孟虹
出張員	董波

「黎明曙光」定期公演

「黎明曙光」係滿洲映畫協會最新出品，編劇爲荒牧芳郞，導演爲山內英三周曉波，攝影，遠藤瀛一演員除滿映外，尙有松竹大船及大同劇團等演員參加出演，洵爲集藝術界中新人物於一堂，有此雄厚之陣容，其成績優良，自不待言，片中有軍匪作戰之場面頗多，與美國西部戰爭影片頗爲相似，現已決定於三月十五日在新京公演

寫眞說明 和久田三郞氏偕富代新夫人（二四）由日歸滿洲國爲抵京後在自宅之一幅歡樂圖

日本二千六百年史講座

日本上代史（四）

杉村勇造

話說到這再換一個局面，政治本來文化是由暖和的地方發端而生長再發展到寒冷的地方，日本也是這樣，神武天皇遷都於（大和）以後，歷代的天皇繼續征伐不順的逆首，比好九州的熊襲，東北的蝦夷等，神武天皇起初也在最南邊的九州地方爲根據地，還移到日本中部（大和），以後第二代綏靖天皇直到明治天皇一百二十代二千五百多年都以奈良，京都，大阪方面爲中心，而掌管全國的

還這樣繼續着征伐工作，直到第十二代景行天皇時方算有了一大部分的結果，這裡有一位大功勞者便是天皇的皇子，名日本武尊從少郞非常勇適，到十三歲左右便把南北部之敵人完全撲滅了，這位皇子本名日本童子尊，他征伐熊襲時候才十六歲，打扮成一位女人扮爲女客，單身到敵人屋裡，由懷裡拿出短劍將敵首刺死，敵首雖然死在皇子刀下而他却十二分感嘆皇子的英雄，奉名日本武尊，意思是日本第一份的武人

在此以前第十代崇神天皇就是中國西漢成帝朝時代一千九百七十年前，日本的勢力伸長到朝鮮，那時朝鮮有任那國，日本就在那裡設了一個日本府，當時日本與朝鮮來往非常的多，至於次代第十一代垂仁天皇時候派一人名田道間守到中國南部去找橘子一直過了十年才回來，天皇已崩他到皇陵供獻帶回來的橘子慟哭之後而死去從這一段的話裡也可以探明中國和日本也常常有往來的

第十三代成務天皇時，就是後漢的順帝時，大約一八千百年以前，日本實行了國郡制度，（就是分府分縣）各郡縣都有長官管着很密切的關係，第十五代應神天皇時代派人到吳國，就是中國的南邊，去求織布女，這時百濟的王仁把論語，千字文等的文獻拿到日本第十六時代仁德天皇，是滿洲的高句麗，大約一千五百五十年以前，高句麗的首都通化省輯安縣，有好太王碑，碑文上記載有日本的勢力伸長到朝鮮字樣

這樣日本和大陸而有着交流，于是從中國或朝鮮，滿洲繼續到日本的人很不少，待第二十一代雄略天皇時，秦民（就是中國方面轉移到日本的民人），已有一萬八千之多，這個秦字日音爲，而日本織布機也念，這足可證明他們的織業完全是織布，到第二十九代欽明天皇時就是一千四百年以前已達七千多戶，比如一家平均五人的話，那麼該有三萬五千多人至於由其他方面來的民族多半是從事工業的到了第三十代敏達天皇時佛教由朝鮮傳來，第三十三代推古天皇時，日本的英雄，聖德太子，改革政治，振興佛教，由此日本的文化史上又劃了一大進步之線，這時正當中國隋唐時代，受了大陸的影響又不計其數，這個問題當有別人來詳細解說，歸入姑且不談

雪屐（九）

北村小松著 冰壺譯

店夥進去之後，還能夠記得的阿婆就出來了

「呀！眞是山座先生啊」阿婆用着驚奇的聲音說道「爲甚麼，十幾年連一次也沒有探望過，阿婆大概也是驚奇山座却在驚奇的樣子，然而山座這種見老了的着阿婆的頭髮完全變成白色了

「呀！怎麼好久也沒見啦你窩的東西我常常的見着呀！請上來吧！請吧！」山座被阿婆讓上來了，可是，這個房子和從前自己住過的房子完全兩樣了

「找炭舖沒人知道，房子也變了，很不好找啊」山座一面說着，一面在爐着炭的火盆的前面，很懇切的把手裡拿着的禮物遞了過來

「您眞大週到了……經過震災之後，五年前又遭了一次火災，從那時起，炭業就廢止了」

「是因爲在我們公寓裡住着的一個學生抽烟捲兒的火起來了」阿婆說着，很有精神的笑

「呀！炭舖失火，怎麼也是救不了的」

「那眞是遭了一個很大的災難阿伯呢？」

「阿伯嗎，因爲炭不好買所以到深川那邊籌辦去啦還沒有回來呢」

山座想——這回不可行啦特意上這來的，可是他們這炭也很難辦，這眞沒法子

「是啊！我們家裡簡直碎炭都沒有啦……有一包還叫人給偷去了……所以我尋思到開炭舖的阿婆這裡來看一看……哪曾想阿婆這裡面開上當舖了，把這個斗蓬放在你們這裡好啦」山座也只好一面嘆着一面笑婆給拿上來的茶，一面笑着

「那還有哪」阿婆很舒適的把手遮着燃着火的長火盆上，這樣說道

「還有和家裡吵架來着」

「山座先生還吵架嗎？呀！太太是不是你在這住着的那時候，還來玩過兩三次的很漂亮的那位嗎？」

「阿婆知道啊！」

「知道的」阿婆很可笑似的一面笑着一面說

「孩子已經都很多了吧！」

「多倒沒有，只是想要滑雪去，老是要求給買」

「那很好，只要是那麼活潑的孩子」

「可是還不能給買雪屐的父親，說起來也很可恥」山座又喝了一口阿婆給斟的茶

死號的雪屐

「山座先生，如果你眞想要雪屐的話，我們這倒有一雙死號的雪屐」阿婆忽然想起來了似的說道

「那種東西我們也是沒有什麼用處，如果你看好的話，你可以拿去」

「拿去固然是行了，不過本來我是想要炭來的」山座一面搖頭，一面笑道

「炭偏巧也是不行了，所以還是把雪屐拿去吧太太雖然不喜歡，孩子總會喜歡的，山座先生拿去，我們可以不必賺錢」

「就是不賺錢」滑雪孩子還不會呢，再有我今天沒帶多少錢來」

「你先看々怎麼樣，嗎，夥計」阿婆叫店夥把死號的雪屐拿來了

「這個到底能值多少錢？」

「我想怎麼也能值十塊錢吧！」

「那麼就十塊錢給你吧！反正是山座先生拿去」阿婆一面看着這甚麼用處也沒有的帶着一堆，附屬品的雪屐，一面這樣說道

「十元倒是便宜……不過抱歉得很，今天沒帶十塊錢來……」

「錢什麼時候都成，因爲你從前也記過帳，是很有信用的」

「那，我就先給五元，把他拿去，剩下的五元立時就送來……」

「行啊！你拿去吧！」山座本是尋找炭來的，結果反得到了雪屐

「回來啦」從後門回來的阿伯，大聲的說道

「深川炭還有幾包」我拿來了一包……」

「嗎，山座先生，山座先生來啦！」

「甚麼？誰？」

「從前在我們這住過的山座先生啊！」

「還給拿東西來啦！」說着便從後屋進來了

「還才是呢……呀！山座先生，眞是好久沒見啦！」

阿伯在火盆的前面坐下了當然還是來回的講着十幾年來的話，山座從家出來時的不愉快的感情，不知在甚麼時候完全消去了，不僅如此，正在這時候，店櫃上還來了一個好像當東西的客人的樣子，恰好又給山座一個新作品的構想，這實在比在家裡對着炭球坐着要好多了，至於炭，若實在沒有辦法，可以到警察那去求他給想法子

山座的心情開始平靜下來了

書齋

已經九點了，山座橫着買的死號的雪屐，出了從前住過的家門

「一點小意思」臨回來的時候，阿婆給山座一個四方盒，於是一隻手提着盒，穿着斗蓬，橫着雪屐的山座的樣子，在學生們的眼裡看來，自然是非常古怪

放送節目

JOAK

三月三日（星期日）

午前

七、〇〇（新京）清晨音樂，唱片

八、〇〇（新京）國歌，建國体操，唱片

管絃樂

一、組曲 美麗伯爾特爾金（比茲作曲）

二、朱可律的宣軍拔萃曲（修多拉斯作曲）

八、二〇（新京）氣象

九、三〇（全滿）兒童時間

一、唱歌（一）我的馬兒（齊唱）（二）圓杓子（日語齊唱）

二、童話，十弟兄

三、唱歌（一）山上的枇杷（日語輪唱）（二）叫哥哥（齊唱）（三）金絲雀（日語獨唱）（四）高蹺（日語齊唱）（五）春天來了（日語齊唱）

大連秋月町公學堂兒童 指揮田漱英

一〇、〇〇（新京）日本二千六百年史講座（八）滿日文化協會 韓吟梅

一〇、三〇（新京）趣味講話，業餘的照像，外務局第一課長 朱世偉

一一、五〇（新京）唱片

正午（新京）報時

午後

〇、〇一（新京）新聞，唱片

〇、三〇（全滿）平谷調大鼓，秦英征西（三四）劉俊海，外二名

一、〇〇（齊々哈爾）舊劇

一、狀元譜

二、鍘美案

齊々哈爾鐵道局滿劇團

四、四〇（新京）新聞，氣象，唱片

六、〇〇（哈爾濱）兒童時間，兒童戲，寒與暖 哈爾濱南崗哈傳兒童劇團 編劇劉國興 導演趙承璞

六、二三 舊劇唱片，中部四郎探母

七、〇〇（新京）新聞，夜間節目豫告，唱片

七、三〇（新京）時事演藝，新綠楷頭 新京文藝話劇團 編導孟語

八、〇〇（奉天）茶社中繼，由奉天城裡光明茶社中繼

九、四〇（新京）評詞，洪武劍俠圖（二九〇）張青山

一〇、〇〇（新京）報時

一〇、〇一（新京）新聞 氣象，新聞，明日節目豫告，唱片

一〇、三〇（新京）郲子 南天門 新京大東俱樂部

節俠列傳（四）

張善亭著

蒙蔽遮飾而王氏不悟，而江德實，得隴望蜀，自思，女有半子之分，究竟江家產業，不能全歸於我，若得表妹爲妻既得全產，又得美妻，豈不斗甚，自此以後，移曲意奉承姑母更曲意奉承表妹，冀得表妹之歡心，蘭秋乘覺，揣情度理，已知江德實，不懷好意，一家三人，二人不懷好意，以圖一人蘭秋之環境，亦危甚險甚而蘭秋不懼也

蘭秋伶俐又聰明，早識她他曖昧情，主意還强拿得正看他怎樣去橫行

江德實有時，言涉吞吐，而江蘭秋，莊聾推啞，未充許，亦未拒絕，虛與委蛇，以徐觀其後，得王氏商議求王氏撮合王成王氏說那個了頭執拗得很，心明如鏡，舌利如刀，我很懼她，這話我可不敢向她直說，你拉倒吧，消氣吧，你別痴心妄想啦，江得實說，我很愛她呢，這些時，食旨不甘，聞樂不樂，一若死了父母一般，媽媽不給我撥合王成，將來我得死，媽々算白過繼了我一回，我不能養老送終了，王氏說，好傻孩子，變方變愛，好提親，這事能成，當媽々的，看之還不好嗎，但是你愛她，々不愛你，片面的戀愛，都是靠不住的，等她愛你的時候，我再張口，給你撥合，給你王成，也就是了

偏生暗是普通情，王氏庸愚本性成，德實痴心似魔鬼，曾無慧劍斬邪萌

江德實說，媽々你老人家，看錯啦，她已經愛我了，現在她對於我之感情不壞，她非石人，我以好意感動她的心，她的心眼，那能不活動呢，王氏說，你有甚麼好意，感動她呢，德實說，她要甚麼，我就給她買甚麼，她希罕甚麼，並未對我說，我也給她買甚麼，怎麼不喜歡我呢，她喜歡我，那就是愛我了，她愛我，媽々不漂信嗎，王氏說，你那是說傻話呀，你從王家，帶來多少錢你拿老江家的錢，買給老江家的人，你那算好意嗎，她不恨你，浪化老江的錢，就算寬恕你了，你覺着還是好意呢，江德實說，媽々更是看的不對，老江家的錢，可在我手裡我不給她買，她可得不着呢，我看她對於我不壞，但是我的媽々，不肯去撥合，不肯去王成，也就是了，媽々能測透她的心嗎，怎知她的心，就不愛我呢，媽々只管去說，成了更好，若是不成，就作罷論，我也好死心塌地，省得她每日懸々在我心中，使我不得片刻之安

姑表聯婚法不禁，然須男女兩情深，蝦蟆想吃天鵝肉，妄費言詞枉費心

王氏受不過，江德實的糾纏，到了蘭秋那里，話才說了半句，蘭秋便翻臉，連哭帶說，你好々想々，我父臨終，以女兒和家產，託靠給你，言說無兒有女不算孤，有女承家，攻前就算有拜孝之人言猶在耳，事豈忘心，我父攻土未乾，你就把產業盜去，給了你的侄兒王德實，你對起我父於地下嗎，把產業盜去，給了他人，我倒不圖希那點產業，你不該又蹧踐我，你瞧看看，你的侄兒，猜頭鼠眼，見錢眼開，見色心迷，家產蕩盡，你受累受勞，總算不多，何必來禍害我呢，我的婚姻，我得自由，願婚結婚，你也不是我的生身母你作不了我的主，一面哭，一面數，數得王氏閉口無言，淡而無味的回房去了

德實邪心似火燒，燎原火猛水難澆，可憐王氏庸愚甚，祇倒何兒氣給消

大連汽船株式會社 ○開往龍口行 龍平丸 未定 ○開往基隆高雄行 山東丸 未定 ○開往伏木新瀉行 專辦客事運輸 電話代表二七一三一番

大阪商船定期輪船 ○開往門司神戶廣島大阪 午前十一時開 扶桑丸 三月三日 鴨綠丸 三月五日 熱河丸 三月六日 阿爾比阿丸 三月七日 大連市山縣通二一二 ○開往基隆高雄（不載客）每月三回 ○開往天津（不載客）每月七回 ○開往橫濱（不載客）每月五回 ○開往美國（不載客）每月二回 大阪商船大連支店 電話㊁一一五一番 奉天出張所電話三、四八九番 京出張所電話三、三一六番 哈爾濱出張所電話七一〇一番 荷船票發賣所 專辦客事運輸（船票發賣所） 大連伊勢町

日本國際觀光局 滿洲旅館協會 電話二、三六三八番 大連伊勢町觀光局 電話二、二一三六番 觀光局沙河口出張所 電話九五〇六番 營口觀光局 電話一三七番 報告觀光局 奉天觀光局 電話三、五九一番 新京觀光局 電話三、三九番 哈爾濱觀光局 電話四七八一番

國際運輸株式會社 大阪商船貨客事務所 大連支店 賬房 電話二、三三三番 代辦所 電話長二、四八〇三番 支店 奉天，營口，安東，沙河鎭，鐵嶺，開原，四平街，鄭家屯，洮南，泰來，通遼，新京，下九台，松花江，伯都訥，松樹，懽成，堡滿，哈爾濱，傅家甸，郯，安津，龍井村，局子街，一面坡，天津，青島，上海，海參崴，釜山，草梁，抗營，大邱，仁川，波城，平壤，義州，元山，草麻，城興，清津，會寧，北上，赤峰，隆閑鎭，基雄，台灣，釜山，東京，神戶

大連汽船定期輪船 關船車聯絡運輸貨物 各處支店發行貨物引換證 ○開往青島上海行 大連丸 三月三日正午 奉天丸 三月六日正午 青島丸 三月八日正午 ○天津行（唐沽止） 濟通丸 三月三日十二時 天津丸 三月四日後四時 萬壽丸 三月五日後四時 長平丸 三月六日後四時

永和公司 電話二七三五番 大阪神戶航路貨取扱店 須磨町

澤山商店 電話 臺灣客貨航路取扱店（大連敷島町）

丸二商會 電話 大連伊勢町

國際觀光局 電話㊁五五五四番

大阪商船株式會社大連支店 電話㊁一一九一番

國際運輸株式會社 大連支店 司賬房 電話二、三二三番

通行輪船行 ○開往芝罘 昌平丸 三月三日 ○開往門、宇、尾、金、濱 照國丸 三月十三日 惠通行 大連市加賀町 電話㊁三八五一 六一一八番

阿波共同汽船行輪 ○開往芝罘威海仁川行 日高丸 三月六日 ○開往仁川鎮南浦行 第三壽丸 ○開往天津行 長山丸 三月五日 ○開往仁川 第三壽丸 奄美丸 三月五日 入塢 本社代辦山東鐵路各種運輸一切事務 阿波共同汽船社會 大連市山縣通 電話長㊁五〇〇一 六八九一番

CK 政記輪船行輪 ○開往龍口 永利號 三月三日 ○開往威海 有利號 三月六日 ○開往芝罘 厚利號 三月四日 ○開往威海行 增利號 三月 日 政記輪船股份有限公司 大連市監部通 代電話一四一四一番

虎骨花蛇藥酒 本藥酒專治四肢麻木腰腿疼痛小腸疝氣肝胃氣痛筋肉痙攣風濕骨痛口眼歪斜半身不遂及婦女經帶老年胃虛脹氣等症 每回服一杯早晚各服一回全瓶服四十回二十日量（風年八） 無償每瓶國幣四圓外埠函購無論多寡每次另加寄費三角

頭痛藥 專治偏正頭痛各神經痛及暈眩更能消除鴉片瘾者體內之積毒每袋三角每打三元函購每次郵費壹角

虎骨熊油膏 專治腰腸四肢疼痛胃腹寒積痞塊腎寒宮冷經痛帶下等症每張壹元小張六角函購每次另加郵費壹角

老福順堂 奉天大南關西大什字街電話四二八七〇號 代理 鞍山 綏 春霖堂

專治雀斑 無效退錢 艶容粉專擦顏面雀斑酒刺疙疸面䵟粗黑黃皺紋等均能擦掉並能使面膚細膩轉瞬即可變爲美麗此粉功效一用便知言之無謬特此聲明一試如無功效將原價退還每袋國幣壹圓外埠函購不加郵費代金不寄 奉天大南關大街路東利長油坊胡同八號 玉德堂藥店

滿出全有對實攝兩鉅合映品部聲白地影部片 國境之花 王福春王麗君徐聰合演 我們的軍隊 大谷俊夫導演

新世界 陽曆三月二日起映四天 電話三九二三六番 再期預告放映東洋和平之路 不日放映 藝華出品 有聲對白鉅片 四集化身姑娘 袁美雲主演

宏濟大舞台 大連通町 電話二四七六〇番 陽曆三月二日起映三天 滿映東寶合作特製有聲對白 東遊記 澤村貞子 張敏 劉恩甲 李香蘭 徐聰 張書達 原節子 歌唱滑稽熱鬧鉅片！ 下期准演 新華新品 有聲歌唱 乞丐千金 陳燕燕•主演•梅熹 再期八日公演 新片 日出 主演 袁美雲 梅熹 陸露明 新華最新傑作 有聲歌唱香艷鉅片 新春特選 初到新片

友樂電影院 寺兒溝四方院 今日放映 全部香艷鉅片 殘夢

征服人類所未至之世界
成層圈飛行
將來的高速長距離飛機

現時代是於高速之中需要更高速的，航空機之進步亦因速度之向上，而更示出一段發展之過程，因而其他航空機之分野也自促其進步，誠爲航空機發展之歷史上之明朗的故典，然而在對流圈內之航空機大体早已達到人智所及之處，若是對於速度之向上達於極限，能看穿更加數倍之高々速度之實現有可能，無論怎說吧，也是必須轉其目光於空氣稀薄，抵抗力少而且溫度有一定氣象常一定，既無雲，又無雨，霧，具備着很好的條件之成層圈

我們現在之航空界，是在以太陽熱，地球之自轉，公轉爲原因之含有一切的自然現象之對流圈內，在其對流圈之上層，那厚約五〇公里之成層圈，距離地面之高度，隨地而異日本及其附近地，約爲一二〇〇〇米以上，赤道附近爲一七〇〇〇米，南北極則約六〇〇〇米以上，我們所認爲普通成層圈是在地上，一〇〇〇〇米以上，厚約五〇〇〇〇米

其溫度以攝氏冰點下約五六・五度爲一定之溫度，空氣之密度，則隨其高度而異，一〇〇〇〇米處之溫度爲冰點下五〇度，氣壓約一九八糎，密度與地上一致，〇・三三九六，一五〇〇〇米處，溫度爲冰點下五六・五度，氣壓九一糎。密度爲〇・一五八，其溫度就是不變，其氣壓與空氣密度，亦因高度不同而次第減少

爲航空機之速度向上固勿論矣，而對於上昇限度與行動半徑及其他之性能，受天候，氣象之影響，無論誰何都是知道的，對於幾乎可以說是無此影響之成層圈，今後之航空界將實用化，當然要歸結於學問和技術的，追其實現之際，對於軍事上與以甚大之影響，與空軍之國防上以甚大之變化，也是很容易想像出來的，於空氣稀薄之成層圈沒有像現在之於對流圈內，對於飛行機之速度與其他性，能向上之致命的難關之空氣壓縮性，對於速度之向上，可以充分的發展，如斯說來成層圈飛行想亦能實現，可是並不那末簡單，爲甚麼呢，因爲以現在之飛行機爲標準時，其第一之難點，就是發動機之馬力減少，就連那在對流圈內的也因隨高度之不同而空氣密度減少，都須用過給器與發動機以與地上略同樣之密度，大約爲使一格蘭姆之汽油燃燒，有需在約一五倍之空氣量中所含之酸素量之必要，因爲隨着高度空氣之密度減少，故須特運用過給器與以保持一定密度之空氣而出馬力但是爲了運用這過給器，故須要有相當的動力之必要，何況成層圈之密度有顯著的小的處所，於是此限制之動力之下，更是機構上之很大的問題，況且預備的二段三段之過給器只是對此過給器之發動機也是很必要的

第二爲推進機之問題，對於推進機，使用那可以自由變化的高速率，在地上因爲密度大，故可用低速率，而在成層圈須用高的速率，因此必須將那現用之推進大改良成可變高速率推進機

第三問題，成層圈之溫度爲攝氏冰點下五六・五度之低溫，而其壓力約爲地上之八分之一，再加上密度減少的原故，酸素是非常的少，於此狀態下，人體中之瓦斯，全發散於外部，呼吸極感困難是自不待言，因而對於那非人之生活之領域高空成層圈，有待於航空醫學上之研究至少在機体中有作成人類能得以棲息之狀態之必要故須作成完全密閉之乘員席，爲使保其內部之通常氣壓與溫度，實有由空氣壓縮機及酸素補送入人工的空氣之必要

以上的問題，對於現在之機体，不是很容易的就能作得到的，萬一就是有一部破壞，洩露空氣，則那就是到了生命的最後的一步了，現在所研究的有蓋式座席房即是此也

如以上之對於成層圈飛行與對流圈飛行之不同，雖有如上之難問題，但是，近二，三年來，世界各國之航空科學對成層圈飛行已示出向着科學之目標，一步一步的向前進步，以航空科學發展之歷史爲龜鑑則現在橫於科學研究之目前之上記的數個問題，也可解決，遠距離旅行，以持有現在飛行速度高數倍的成層圈飛行，近距離以現在之對流圈飛行，在最近之將來會實現的吧

不滑澡盆

人們洗澡差不多全用澡盆的，不過普通澡盆底子太滑，偶爾不小心，或是喝了點酒的時候，總常常會被滑倒而有摔傷的危險，所以最近美國的古克蘭氏發明了一種底上裝着凸花紋的澡盆，可以避免滑倒因此可以免掉許多意外的危險

植物需要多少水

植物需要多少水分？這真有點出乎我們的意料，自然，每個園丁都知道植物是需要水分的，但是如果你要問他究竟須要多少？他可說不出一個確數來，據最近美國農業部所發表的論文來看苜蓿需要二十英寸的水，在這一季裡邊，蘿卜需要十二英寸，豆子需要九英寸，這數目初聽起來像並不很多，但是如果你要想邁足你一英畝的蘿卜園，換句話說，如果你想要把你這一英畝裡有一英尺深的水那末需要三十二萬五千八百五十加侖的水如果裝在直徑三十五英尺的圓鐵桶裡，可以積到四十五又三分之一英尺高

自然植物們不能把這許多水完全吸收了，因爲有許多落在地上就消失了還有的又從植物的葉子蒸發出去，每顆苜蓿如果能產生一磅乾草，牠就需要七百五十磅的水來灌溉

新燃料槽完成

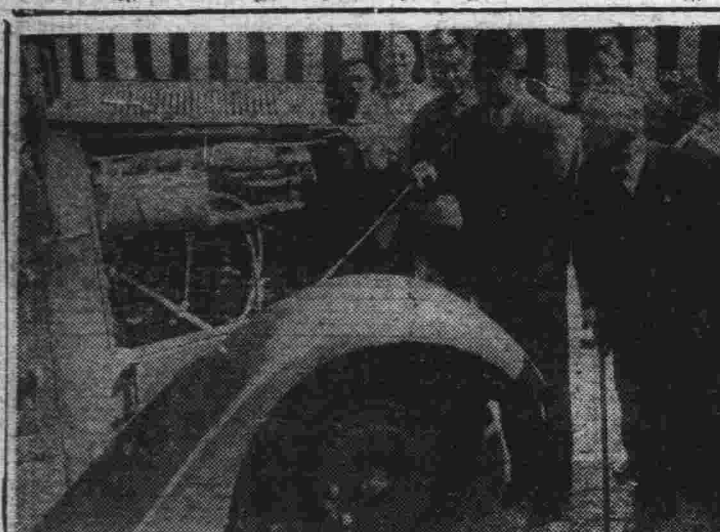

最近研究以大豆油，鯨油等爲重油代用之新燃料槽，液体無氣動力機關已成功，由深川區越中島清水研究所岡田次郎技師（三六）完成由廿四日午後三時於該研究所試行運轉，照片爲試行運轉之時（手持木棒者爲岡田技師）

電錶之話
周波數變動之問題

最近必須求其正確之電氣時計，時有停止至感不便此影響於使用同期式電氣時計及其他之該機電動機應用計器類者與以至大之不信，爲對此狀態之回答等，關係業者之係員極爲繁忙

時刻變動之要因爲周波數之不足，爲任何人不得否定

以前雖一晝夜亦不能差誤至三分

此宜將其問題中心之周波變原因加以探討

第一要因

一、電力需要之急激增加

此一點豫想以上，十四年度之增加數，四十瓩KW之消化極爲困難

二、發電設備之困難化

無論其如何之需要增加，若越其發電設備之增設爲佳，然於現在之事情爲不可能

三、未曾有之渴水

貯水池水源方面之雨量不足，使發電機發揮其全能爲極困難

四由於石炭之不足利用火力之困難

例年夏季之雨量不足之對策，都市附近之火力發電所之全力運轉，爲石炭之不足，近有閉店休業之狀況

此正常化戰爭之繼續殆無有望，故政府方面，爲電力配給之法制化，既已豫定總動員法之發動

電力動員準備委員會如下傳聞最後考慮中之一時的對策已立有同案

本案基於總動員法第八條謂由十月一日實施

大要爲規正電力消費，有如下之諸點

一、禁止廣告燈及不應合時局之營業用電燈

二、生產用動力及不急用產業之消費電以規正行之

三、據前項所得之電力供給於生產擴充方面不足之處

四、此爲於全面的，配給區域之調整計，由於重複競合等除去電力之浪費

又電氣廳給電課方面之大休意見如次

「結果即暴露電力不足亦不得停止」

爲克服戰爭之手段，宜於容認，然事實問題，於周波變動生活，與生產影響不得忽視，如此法規不得加以取締，並爲不可能之事

電氣時計之將來

關於最近之此種狀態，一般之人士，於同期式電氣時計，加以再檢討，有抱以非觀之見解，然論者於此對策，顧少加考究

其二大方策爲採用，直流式時計方式抑採用自働式之時時方式之二種

直流式時計方式則如第三章之所述，不得用之於家庭，最底限度須使用五個以上之小時計，但亦不能減輕其設備費

其次時爲自働捲式時計方式，此單源之補給方式，由家庭用衆用而決之爲重要之點

最簡單之方式爲利用乾電池（直流）擺式之掛時計以重錘撥上式，利用其重錘之濟勢力而使其動作，但此種之機構少，重錘撥上之回數多，時間多有不正確爲其缺點

還有以交流發動機而使其自動，以某種時間爲捲方式純爲集團公衆用，普通一架須費三百圓

大建築設有數百小時計使用之母時計即屬此種

最後基於筆者之考案，將廉價之電氣式自働捲型時計說明之

該方式使用交流發動機悉如上述，有時於特定之短時間內，與捲上動作完了相對，爲使發條之強度一定，有不畢捲之狀態，發條之強度最高時則空轉之交流電源停止，電，機停止，此發條有五時間以上之正確運針，此爲天府式時計

此關車要者爲極度求其電力之節約，須加以充分之研究，此最底限須較同期式時計之消費電力輕

第二爲利用直流電源，開閉自身接點，以發條捲込機運轉之，推進齒輪使磁石作動

該方式之特長爲絕無停電之慮，據前者之機構複雜之點果然實現能正確之理想的，能否得用此不得不成問題

此時番起吾等之研究計者舉其全力爲回復電氣化家庭用時計之不信而努力，希處未曾有之非常時自不待言

（續完）

若有這樣的兵器出現

潛行地雷

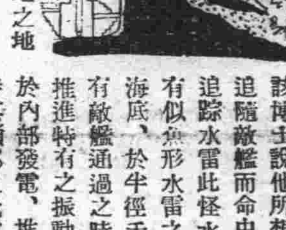

我們所知道的砲彈和鎗彈是自空中飛向進遠的敵陣地去完成它那破壞的使命，殺傷對方的人馬，而現在東京工大教授理博竹內時男氏，他想出一種很奇的潛行地雷，這是由地中突進與敵陣地之地下以威脅之怪彈

此潛行地雷，有如在水中自由突進之彈丸，土塊甚麼的，都不能抵抗它，乍見好似鑿岩機，彈內以二百氣壓左右之壓搾空氣爲動力而推進之，在彈頭上裝有推進機，藉其旋轉將土砂吹散，開闢前進之路

此潛行地雷之發射時，將在地上所觀測之射程與方向，最初就調節妥當，裝填於壕內一定之深處，至其潛行到盡頭時，則其內部之炸藥即爲地雷而爆發，它有着能夠無論是洋灰壁鐵壁，都能破壞那樣的威力就像現在西部戰線上的吉古福里要塞，馬基諾要塞，若經其一炸，都能化作木葉微塵，百萬之大兵也能犧牲一盡的武器

追蹤水雷

磁氣水雷，乃是因感應軍艦與輪船之鐵板而爆發之機械水雷，可是據該博士說他所想的是由海底出動，追隨敵艦而命中確實之怪水雷，即追蹤水雷此怪水雷

有似魚形水雷之外觀，將其敷設於海底，於半徑千米左右之範圍內，有敵艦通過之時，依由水中傳來之推進特有之振動，切斷繫留索，由於內部發電，推進機即開始旋轉，恃其頭部之銳敏強力的磁石，戀々不捨的追蹤於敵艦之後

假如，就是沒有一定之方向，則它也一點不會錯的正確的衝擊於艦底的，由於其內部之高性能的炸藥之威力，即便是數萬噸之巨艦也可以一瞬之間即葬身於海底

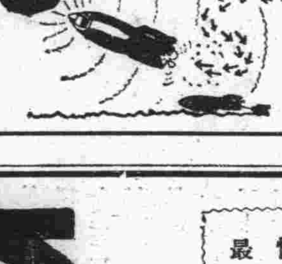

然而同方面之軍艦是必須講其對策的，那就是以特殊之振動，將其逆於海中封消推進機之振動此時近於此怪水雷之艦隊就是航進，也可以絕對的安全

落下傘戰術

最近蘇聯軍以他那素稱爲家傳的玩藝兒落下傘戰術奇襲芬蘭之加萊利亞地峽戰已告成功，並傳說曼納爾海姆要塞之背後，有兵隊與間諜降下，全世界的專門家，皆睜大了眼睛，注視蘇聯將怎樣的將落下傘戰術，作實際的應用

最近講求攜帶兩個落下傘以免墜死之危險，或施以在數秒鐘後，必開傘那樣的特之裝備等萬全的方策在美國方面，有製造如在天棚中央開圓的「漏氣孔」那樣的落下傘，張開時空氣有出路，可防其破裂或研究緩和其動搖，在其漏氣孔之周圍，鑲以橡皮可以增減其大小

降下速度，以秒速四米許爲適度，如斯則向地上降落時，由高一米半之處跳下，並不受衝動

在蘇聯，曾實行過由數千米之上空，以時速二〇〇公里左右之落下平衝速度至距地面三，四百米左右之處，不開傘的急降下，數秒後即達陸地之研究與練習，其所以要這樣的練習，實因持落下傘飄々而降時，很容易爲敵所狙擊再是因爲風的關係，所降之處不能如願，故曾行種種之操縱法，以操縱索調節漏氣孔之開閉，而且也可以依風而變其方向

依落下傘不僅可以投下機關銃兵而且亦可降下火砲輕戰車攪亂敵之背後

聰明的狗

美國威斯康星州新克拉拉斯飲食店主沙斯達印氏飼有除通曉英德兩國語外，尚能收拾食卓及夜間閉戶等之工作之聰明犬，名謂裴特（滿六歲）比利斯產茲將其藝介紹於下

一、能整理收拾客人之空啤酒瓶

一、至閉店時行主人身後將所閉之門，一一用嘴關其鎖

一、客人有欲吃冰糖者，能至冰糖店購買，並能找回零錢

一、與客人猜拳

一、甚惡火烟，客人所棄之烟根，一一用足踏滅之

一、無論對何等之貴婦人無有恐懼，與其接吻恰如自己獨有之特權

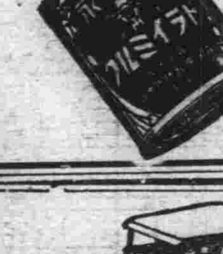
森永牛奶粉
保健嬰兒　代替母乳　悅親育嬰　最良品也

日滿英米獨佛政府特許
奧村刺戟鍼療法
長庚療院
療術師　林長庚
院址　大連市不老街二六番地
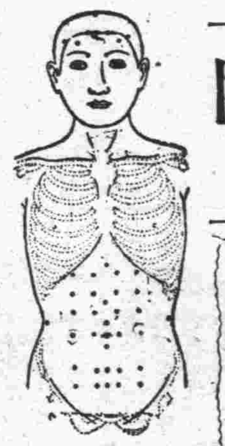
萬病一原　刺戟鍼療法—專攻
適應症的一般
A 內科諸病（胃腸的一般）
B 神經系諸病（中風的一般）
C 淋病（性病的一般）
D 婦人科諸病（月經、子宮、陰部的一般）
E 眼、耳、齒部一般疾患
F 其他諸病的一般疾患

痔
花痔土龍散外敷化痔實藥　適應症廿四種痔瘡各種痔漏肛門破裂大便走血奇痛奇囊血常流服用散劑外擦用藥膏痛止膿消可免刀割之苦
奉天大西關大街下頭路北一〇九號　張三多堂藥行啓
函索痔圖說明付郵票四分即寄
本堂發售（最有奇效）的　補腎健腦黑色大補丸　婦人專科調經活絡丸
（本堂招募各埠代理店）

像
新到戲衣多種　洋服花冠齊備　上裝借穿免費
華春照像館
大連市平和街六番地　電話③二六七二番

舒肝心胃丸
專治男女噎膈轉食嘔吐酸水時常打嗝心腹膨悶兩脇攻心刺痛心胃眼痛心腹積聚腹有病塊硬痛食積水積虫積寒積肝腫臌症大肚青筋九種心口疼痛肝氣不舒消化不良飲食無味大便秘結停食停水肝胃火盛凡係因氣因食所得各病服之百用百效功能開胃健脾開鬱化滯散積消聚平肝順氣散瘀除癥增進飲食潤腸通便之良藥也每盒一元半打五元外埠函購不收郵費亦無論多年如何重病皆能治愈
總發行　奉天城內大南門裡路東　新大陸藥房　(2)

旅行必需品

寫真材料機械　照像材料
株式會社木村洋行城內支店
奉天城內鐘樓南路東　電話②二〇七二番

聖隆自動車講習所

入學日期隨意
學業三個月卒業、學費低廉學理確保明瞭、學科皆用圖解、疑問答題目、並有解剖的機械爲實演、有志願自動車界的諸君、歡迎至本校參觀外埠要提章者新郵票四分
大連市三春町二番地　所長兼講師　畢序齡　電話③五〇五七番
（兼收夜學生）

治淋特效　治淋特效　治淋特效　治淋特效
新治淋內服特效劑
治-尿-塞
G-U-CIDE
ヂーユーサイド
己成国際之商品啦！
杜瑪克博士發見本劑成分竟獲諾貝爾獎賞！
忽略於淋病之完治、不但致個人之生涯不幸、尤於社會之保健、及保存種族上波及其害毒深刻者、今再毋容煩言者也、向來數世紀之間、未離醫學者之頭腦竟成爲一大研究之問題、亟欲驅逐從來之姑息治療法、而完成特效淋病治療法是也
本劑與從來之淋藥、有所不同、其效發迅速之際、可在服後二三日中、即能淘菌、提膿、止痛等驚異之效果、此乃六大名聞醫學界最高榮譽之諾貝爾獎賞之杜瑪克博士所發見之特效成分上、又經美國John HopKins大學Colston博士、實經臨床試驗之後、再以其他有效成分之協同作用、強化其藥效之故也
我行及此。首先選擇此種治淋特效劑．介紹於斯界以來．其偉效之聲譽．焉及遠近四海．頗謂國際商品之概．故在滿洲及 中華民國名爲「治尿塞」西名爲「C—U—CIDE」而在日本爲「ヂーユーサイド」之藥名堪稱暢銷之愛品也
（各埠著名大藥房均有出售）　包裝　管入二十四片
股份有限公司　柳韓洋行
大連、天津、美國洛山磯、京城、台北
滿洲國總批發處　大連市大黑町二九

本位　効果
特性治尿塞亦見成功！
今爲服用治尿塞、莫明其特效之特異體質患者、而又創製之「特性治尿塞」今已出現、定與此等體質患者、造福無窮者矣
G2-912
治淋特效　治淋特效　治淋特效

科學 光線會談 講話

（五）

少：有沒有宇宙線照像呢？

老：那個名詞一般還沒有用啊！

對於宇宙線所感受的乾板、爲殘留存有宇宙線所通過的痕跡此用肉眼是看不見的、用五百倍左右的顯微鏡擴大之、方可得見、至於宇宙線的成分之一的波動、爲於現在所述者之中、波長最爲短小所以宇宙線既不反射、又不屈折、進行完全爲直線狀、不但可突過人休、同時地而迄三百米左右中、海中迄七百米上下中、可自由進入、而土以及其他、都可進得去、實在偉大而萬能哪！

少：宇宙線對我們有甚麼影響沒有？

老：似乎稍稍有些影響、可是宇宙線一觸何物、於二次之中、其粒子之數即非常增多、如所見的急雨一樣、所以我們普通稱爲宇宙線的「急雨」

少：宇宙線怎樣可以作成呢？

老：大概於別個的宇宙、運動電子等而成的

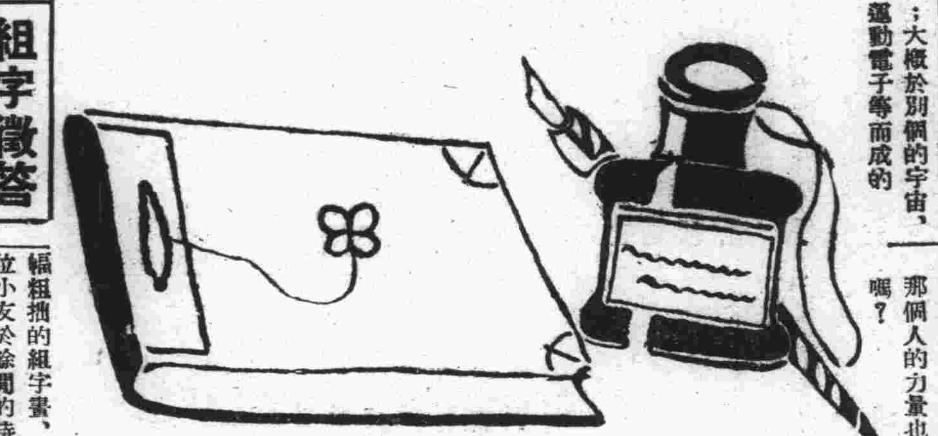

老：所謂殺人光線、就和這個相似、因各國都祕密製作、所以不甚詳細、但是美國的殺人光線、我想似乎不是於原子破壞之時、所出的放射線、當原子被破壞之時、由原子之中飛出來的、有所謂中性子的東西、此具有比剛姆線數百倍的强力、植物的種子等、觸之即死因剛姆線也隨之而死、所以像那麼樣數倍的强者、不被使用

少：所說原子、我想就是鐵或金、或金剛石吧！那個人的力量也能破壞嗎？

老：對於最新的科學、那還就是所得的代價是可能的、即爲金所造其量個別、也可能的就是食鹽等、如以人工的加某種作用時暫可放剛姆線、但不能如鐳那樣、可以千百年的放射於治療等時、鐳較好些（全完）

組字徵答

諸位小友；

冒昧得很、初次跑到小友園裡、來分擾諸位的精神實在抱歉、失禮得很、多請原諒是幸、今天帶來一幅粗拙的組字畫、希望諸位小友於餘閒的時候作一猜答、來函自報紙登出日一週爲限、按抽籤法、撰三名贈薄獎、餘錄七芳名函投（大連新起街五三番地文星藝研收）

知識壇

無線電講座（二五）

天鴻編譯

（五）容電器（亦名蓄電器）

容電器是用兩片金屬板隔以絕緣物而成、他除了有蓄電作用以外、還有一種可以通過交流電流而不能通過直流電流的特性

交流電流在容電器通過的多寡、是依容電器的容量大小而異（容量以C字表示）容電器的用途極廣、無線電機的各部分都要利用容電器、並且以容電器與感應線圈相接連、就能發生和調（亦名同調）作用、所以容電器在無線電機上是一種極重要的部分容電器大別可分爲兩種、一種是固定容電器、一種是變量容電器、他的構造是兩片金屬板以絕緣物隔開而成、金屬板普通用錫箔銅板或鋁板等、絕緣物普通用空氣、雲母片或石蠟紙等、變量容電器的構造雖極簡單、但不易自製因爲他的構造非得精密和堅固不可、而固定容電器雖然倘可自製、但也不甚經濟、不如購買製成品便易、容電器的量是用FD兩字表示、但FD的容量極大、不適於無線電收音機之用、所以通常用的單位是MFD三字、即等於百萬分之一FD（法拉特）之意容電器的符號及實体圖如下

A是大容量的電解容電器符號

B是大容量的紙容電器符號

C是小容量固定容電器符號

D是變量容電器的符號、兩種畫法、曲線表示可動片

E是固定容電器的實体圖

F是變量容電器的實体圖

科學一小一知識

最近美國紐約州、死了一個名叫瑪利曼的女子、當她死亡後、由州衞生局、賜與了一個「窶扶斯小姐」的外號、頗使一般人奇異、因這位女子平生不絕的排泄窶扶斯菌（傷寒病菌）爲一終年保菌者、但此女自身從未得過窶扶斯病、所以爲一不可思議的女子云

× × ×

現在瑞士方面發明出來嗅味的電影了例如在映畫面上、出有汽車時、則能嗅着汽油的煙味、聞此能出四千種以上的味道云

× × ×

中國的萬里長城、雖爲世紀前三世紀的建築物、但於哨樓及哨樓之間、沒有金屬管以做聯絡之所、此爲秦始皇的發明、也可說是電話之最原始的形態吧

× × ×

瑞士當局、爲備國境封鎖作有裝五十萬磅的大桶子其中裝入小麥、而沈於湖水之底以還之、好似一種自然的冷藏庫

元宵節的夜

（萍 跡）

街中
到處是人
其中有男有女
其心中也有悲有喜
*
銀花火樹
飛滿了天空
舞滿了街頭
*
由看花而引到了放花
犧牲了三角錢
被人說了一聲「好！」
*
「月圓人不圓」
使我增悲感
*
別了的展州
而今仍在我的腦中留戀
好友！
你還記憶得嗎？
變峰山上的郊遊
清河橋下的提釣
而今去矣
*
故鄉我還能領略嗎？
大街的行人
碧河的遊魚
都還在活躍着嗎！
我遙祝着你們快樂

—二、二二—
—於新京南嶺—

笑話兩則

一 壞了的鏡子

有一個心急而慌疏的癖性人、在一個夏天出去旅行去了、在途中住在一家小旅館裡、可是因爲是鄉村的房子、所以空氣的流通很惡劣、屋子裡像蒸氣一般的熱、他在半夜醒了「啊！熱得睡不着、打開窗戶吧」

這樣說着就起來了、屋子裡又黑、加上睡得迷迷糊糊的、所以窗戶怎麼打也打不着、他生氣了終於把窗戶的玻璃打破了

「這回可涼快了、眞爽快啊」

這樣說着就熟熟的睡着了可是翌晨起來一看、昨天晚上打壞了的不是玻璃、是那屋裡的一面貴重的大鏡子

二 髒了的皮鞋

一個紳士領着僕人出去旅行了、途中遇着了大雨、紳士的皮鞋弄的儘是泥、到了旅館紳士就對僕人、

「把我的泥鞋擦一擦」

這樣的吩咐了、僕人說

「是」

這樣回答了、可是紳士翌晨打算出發時一看、皮鞋還是昨天的原樣亦沒有擦就質問他

「爲什麼沒有擦呢」

僕人說

「可是今天一走又得髒了所以擦不擦是同樣的事吧」

紳士就默々無言的出發了快晌午時、稍歇息了一會紳士只是自己先快々的吃完午飯

「啊、出發吧」

這樣說了、這回僕人就不滿意的說

「可是、主人、我還沒有吃午飯哪」

這樣說了之後、紳士就笑着

「現在吃了、到晚上肚子又要餓的、所以吃不吃不是同樣的事嗎」

這樣說了

影

晶

是流星嗎？
還是電光呢？
似乎有點感覺！
我！回首！
倫々地從我手中過去
雙手確又空々的了
× ×
唉！人生、命運！
又不知加了多少愁恨
× ×

科學怪發明 幽靈飛行機

所說的幽靈飛行機、就是沒有人駕駛着飛機、依然能完成各種軍要任務的新發明的飛機、美國有一位專門從事研究無線電的學者、名叫利特福電司得博士在日前對於這次的戰爭、他是覺得有這樣的一個必要、就是無線電操縱的幽靈飛機能够使用於實際的戰爭吧、所以他就發表了下面的談話、「無論是在美國或是歐洲各國的無線電技師們、應當大家換命的將全部的精神來從事研究不用飛機師來駕駛而仍能施行轟炸任務的飛機、這件事在美國、現在是已將這樣的飛機製造成功、這種「空飛水雷」是在「母機」領導之下、將炸彈投下、而牠是能自已飛回基地的、這樣的事情、勿論牠能否被擊落、即使是被擊落那末人間的人的死傷是可以不有了、唯一的有生驗的飛機師、是在這幽靈飛機後方的數里的安全地帶、僞着「母機」指揮着、這才是眞的成功

夜色茫々、放大了步子、跨過了太平洋、爲了前途的光影？

童謠 —說謊歌—

雲・照・

奇唱歌
怪唱歌
聽我唱個說謊歌
早晨看見露下蛋
晚上看見馬理窩
旁蟹洞裡鴉雀叫
高高山上撲海螺
撲着海螺沒多大
挑出肉來九斤多
我是從來不說謊
看見鹹魚跳下河

科學小拾零

美國當局有課罰汽車之運轉過慢的法律、現在十二州實行之

× ×

聽說至來年末美國的航空士許可證所有者、定可達七萬人之多云

× ×

美國方面、在大西洋岸及太平洋岸之八處的飛行基地配置水上飛機二十一架這是受船舶的要求、而裝載藥品、治療器具、以及其他救急用品、搬運配給設備「空中飛之病院」云

× ×

時速四十哩之速力疾走的乘用汽車之車帶、計算一點鐘平均旋轉三萬回以上如果時速六十哩時、至少一點鐘也能旋轉四萬三千回可是這樣皮帶受痛苦而不合理云

歡迎投稿

一、凡含有豐富趣味作品、或能鼓舞少年前進的小品散文及有關係淺近之科學研究、並普通常識、學校生活、一切討論等均所歡迎

一、來稿希望繕寫清楚、詳標句點、單幅稿紙不可兩面書寫

一、簡潔寫實爲本刊之意旨、無病呻吟之文字、恕嚮割愛

寄友

當春風又來到人間時、我們就那樣的分開了、爲前途、爲自已的生命線、時勢是不允許我們留戀了、由這一次新年的見面、各方才徹底的了解、知道你的精神有些苦悶、這是環境給與你的刺激、這一點我倒很關心

青年人應當有健全的身体和健全的精神、感到苦悶這正表現着我們軟弱、朋友！努力吧！興奮吧讓青年之火、繼續的燃下去吧！

拿破侖說過、大丈夫、當以能力造命運多有勇氣的格言、我們青年應當覺醒、不可再閉坐斗室、等待着命運、要知道；許多人的命運、還等着我們去造成呢！你說對嗎？

身心並健

月夜

晶・

七、二、二七

人影兒飄々、月影兒飄々凋殘的枯葉飄々、人々兒睡去了、茫寂的深宵、月光似的一切呀！你那裡去了、我在這黑暗之中！彈出了、悲傷的音調、沈重凄涼、嘎然住了、在月的波上、寂靜、陰沈、只有淡々的哀愁輕々籠罩

提擧組字揭曉

于鳴慶・

一、謎底
切事不擧爲無勇

一、得獎者
滿（大連）于振蓮（奉天）金品（旅順）劉繼仕（大連）劉雪梅（鞍山）

三、錄芳名者
春峰、薛永誠、周紹儒、徐濟東、雯、劉延清、高書聲、段呆文、李建德、雨竹、清麗、許鴻昌

—以上—

謎語

人王面前一對瓜（金）
一棵珍珠坐王家（玉）
二十三日下大雨（滿）
和尙口內吐呢把（堂）

（代郵）

志晶君；由寬陶先生處、得知了您一些消息、悵惘之極、近況何如、念念？暇時請賜一音

（記者）

編輯室放送

春了！雖然早已經春了、可是我們這塊少年園地、到如今也未見得一點春光原因是爲園丁、打過年都不露頭了

×

按理說、春光本無私宅是普照大地的、但爲何不照照咱這塊園地呢？這既不怨天、又不必尤人、怨咱自已——園丁們

×

有人說、春天好比是一個可愛的小天使迷了心、她既然能迷了心、爲何不振作一番呢？

×

冷火、小然、爾冰、翠心晶々、笑瓶、張璟、爭心若華、櫻板、萌々、愁癡銀洋、炭火、靖、公兆才初素珍、振予、四青、心田、鐵農、白洴、瀛影、哲丐、勞僕……諸君大鑒我再道念一句、春了！您不知道呢？還是不理她呢？現在墨水也不能凍啦何故都不動筆了呢

（王蘧）於一個下午

少年文學 沙漠裡的花

（二四）

慈・燈・

—最懼怕的人—（續）

這是很奇怪的、我一見他那紅腫的眼睛、像野獸似的瞪着、再加上那一副因爲縱酒變了人形的紫白的面孔、和固意對我做成的歪鼻子以及噘嘴、就如老鼠見了猫樣、我全身的勇氣全都烟消雲散一點兒反抗的精神也振作不起來了！

我胆怯的望着他那猙獰的面孔、他的身體高出我一多半、我沒有打倒他的力氣、完全是因爲年紀大、他把我威嚇得老老實實

他見我不答他、越法驕傲起來；

「小羊羔！你說呀！你上那去啦？啊？」

雖然怕他、然而也並不是連靈魂也怕、我也有我自已的尊嚴、爲了保持我靈魂的完整——其實、還當然是頑固的性子——我無論如何不開口、努力的閉着我的嘴

「你姐々在家沒有？」

我不理他

「你姐々有了婆家、人家快娶了、她動手做枕頭了麼？」

我忍着怒氣、痛苦的把怒氣吞進肚裡

「如果你姐々嫁了我、該多麼好呢？我一天、甚麼不叫她做、做飯哪、洗衣哪、那些亂七八糟的活計、我全都自已幹、累死也願意、可惜……」

我在心裡咒罵他、並且咒罵他的長輩、連他的第一代祖先都咒罵到

看我爲了難、難堪的皺起眉頭、他就歡喜起來、爲他的侮辱我的手腕的成功而歡笑、他把那雞看的腦袋左右活潑的搖動起來、醜陋的眼睛閉成一條線、滿臉、粗造的皺紋、像雞屁股似的嘴、手和腳也開始舞動、瘋子沒有他這種狂態、看着他的神氣、眞能把人氣死又笑死…………

我看出一個機會、正在他亂蹦亂跳的時節、趕緊的、從他身旁竄過去、拚了性命逃跑

他在後面追趕着、看々追不上、便停了步、還々的、站在道路中央、翹着足跟、對我毗牙裂嘴、唱起他自編的歌；

「咪呀、咪呀、小山羊啊！
他爹是個窮木匠啊！……………
三天賺不上包米吃
餓的孩子叫爹娘啊、
……………」

他的歌詞很長、把我們一家人都敍述到、還歎的內容是嘲笑我們是窮人、沒有同情或憐憫的成分他時常這麼戲弄我、想告訴父親又覺着不好意思暗地裡時常傷心自已的被侮辱、恨不能一下長大和他一樣高、滿不在乎的和他撕打、我幻想自已長大是很有力氣的男子、像他這種無能的畜牲、只消伸出一隻小手指就够他出一身大汗、輕々的一掌、就把他的肩膀打斷、再一掌、全身就零碎了！這有甚麼？

但是我長的很慢、一想起他、就磨拳擦掌、把拳頭恨々的擊着門板、爲的是把拳頭練硬、我想、如果能一拳把門打碎、那麼我就有和他打仗的力氣、決不怕他分毫、於是我咬牙瞪眼、拳頭高々的擧起、用力的打門、出了所有的力氣的結果、門祗是發一聲響、牙好好的沒有碎、而我的手受了苦、痛的立不起身、眼淚也痛出來……

有時候、在夢中也遇到他那猙惡的野獸面孔、醒來還覺着受了侮辱的難受、我計畫着報仇的方法我想立在暗處、偷々的扔石頭打他、頂好是打瞎他的眼睛、再不然就打斷他的腿

然而我的計劃決定實施之後、他好久沒有出現、不知跑到那裡去了、這是我的不幸、還是他的幸運呢？

他再一出現的時候、他那走路的姿勢使我失掉了復仇的勇氣他的腿斷了——但是和瘸子走路是不同的、——他並沒有拄拐棍、那兩腿、彷彿像加重了幾千斤、他幾乎沒有力氣拖動、一點兒一點兒、一步一步、活像是到了八十的老頭子那樣、十分艱難的挪動着腳步、看他那種樣子、走路是非常吃苦的、有着無限的痛楚在刺着他的心、我不明白這是怎麼的、但是很快的我就「道、別人說、他得了癱病

（未完）

日東拓殖農林製
日東紅茶
三井物産発売

眼科專門
光明醫院
院長 王義心
（入院隨意）
大連市西崗得勝街九番地
（新開大街南頭路西）
電話③一一〇七番

吐血肺病者福音
專治青年各期肺癆
大口吐血 痰中帶血
官准註册 趙氏肺病咳嗽藥主治列下
此藥專治青年肺病三期以內久嗽成癆大口吐血痰中代血五勞七傷肺癰肺痿氣管肋膜炎老幼四季咳嗽痰喘春秋犯病經年不能除根危在旦夕速購此藥輕者一二料重者三四料准可愈醫永不再犯詳細說明在藥盒內

代理店
▲新京五洲藥房▲吉林五洲藥房▲黑河大同藥房▲錦州同盛居▲遼陽華盛和咸春堂▲海城和發福▲海倫久遠長▲拜泉吉慶昇▲西安耶德藥房▲鞍山聚豐厚沁盛興▲和龍寶和堂▲佳木斯德慶宏▲蘭西德發祥 吉慶昌▲勃利縣世慶宏▲泰來同和興▲克山吉慶昇▲昌圖慎記藥房▲牡丹江和發恒和泰祥▲阿城永德堂▲珠河春育堂▲一面坡 德泰亨大增和▲肇東同德 福▲張家灣華西藥房▲雙城德義昌德▲東豐德巨興▲朝陽鎭 德慶通▲梅河口 衛德長▲北鎭立發號▲西豐 德聚成▲海龍永興厚▲盤石隔 閣魁隆 盛和▲呼蘭 永德堂▲綏化 德衞恒▲新民德泰隆 長發魁▲滿邦子 天裕堂 慶發號▲大虎山公濟號▲黑山協成福▲八道壕 林藥房▲彰武德慶昌▲八面城文和慶▲四平街 廣生堂▲開原站義和堂城裏新磁號▲鳳城東盛 增遠▲柳河積盛豐▲訥河厚德隆▲泰安鎭益發合▲大賚同升慶▲白城子信升永▲王爺廟永慶祥▲扶餘 興順德▲農安瑞興隆慶昇泰▲江省新新藥房▲山城鎭 志泰厚▲通遼晉有順▲依蘭德慶昌成發東▲安達志 合福▲甜草崗德全信▲法庫德生永▲義縣同泰昌▲洮南德 興成永和堂▲安東大生東興盛 增遠▲撫順新華藥房▲蛟河五洲藥房▲五常新亞商店▲濱江道外協 天西藥房▲春和堂▲永德堂▲桃花巷震興源▲道裏仁壽藥房▲依安積慶福▲水曲柳四盛祥▲圖們和泰興▲寧安 純記號▲和發恒▲青林德興東
大連總代理 西崗德記西棧 奧町華西藥房 康德記源棧 西崗德記福棧
總行奉天大西關月牙胡同天光院內精業堂趙業化製

新高香蕉糖
新高糖果 環球馳名 蕉蜜化糖 香味佳絕

新高駱駝牌糖
含有維他命EBCDA 榮養第一 保健之駱駝糖

新高製菓大連工場

金城銀行大連分行
本行辦理存欵放欵匯兌商業銀行一切業務各大都會均有分行辦事處或特約代理機關
行址 大連市山縣通三番地
電話代表、㉓六一一三 ㉓六一一四
匯兌部專用電話㉓一〇四二
本行特種小額存欵利息優厚手續簡便

頭痛治療藥
舒服靈

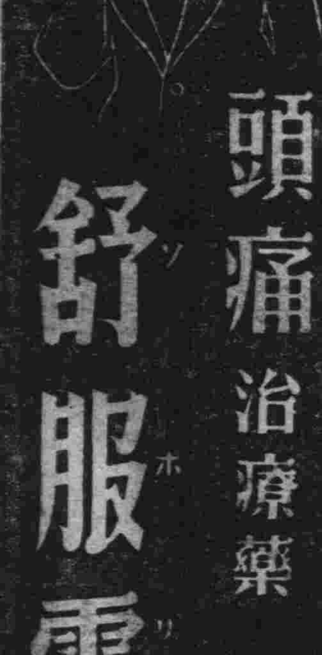

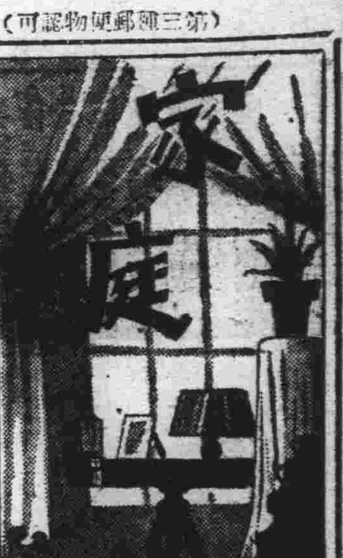

胎教事實之舉例

—王榮芝譯—

友邦日本文學士、下田次郎氏所著之「胎教」一書、其中關於胎教之事、議論頗詳、理極深邃、考古証今舉例恰切、遊顧社會、有益於家庭、至不待言、鄙人以此關於家庭之要、所以於公餘之暇、特譯胎教事實之舉例二則、以供獻於家庭中姙娠的太太們、譯筆粗俗未盡之處、祈閱者諒之

日本有一位伊藤仁齋先生、是二百餘年前的有名之儒者、其子名東涯、但是其父之性格很劣、然其子之人格到極高尚、此何以故、胎教使然也、仁齋翁當其夫人姙娠之時、每夜講說孝經、聖經、賢傳等書、其夫人亦極專心着、所以其子東涯先生、成爲當時代、知名之博識多能的君子、由此可以瞭然胎教感力之深切也

古昔更有一人、有三子、長男是一大惡人、是前科强姦放火五犯、被繫獄中、二男爲高等之官吏頗正直而勤勞、三男爲一商人性亦頗良、此何故同父母之子而不一其性、殊以胎教之關係也

其長男於其母姙娠之時、其父飲酒放蕩、宿娼戀妓、其母於姙娠中嫉妬憂慮、憔悵、時常飲酒以解其苦悶、此其長男不良之原因也、其二男三男於姙娠期時、其父已悔過遷善、移居於幽靜之農村、務爲農業、開墾土地、勤勞作工、一家和順、夫婦間之樂趣叢生、是其二三男得獲胎教之實益而使然也、爲父母對於胎教豈可忽哉

據著者之實驗、確悉其生善良之子、惡劣之子强健之子、衰弱之子、放蕩之子、多在其父母之關係也、換句話說、就是胎不良、或是全無胎教而使然也、大酒家所產之子必多病、蕩婦所產之子、必好色邪蕩賭博冶遊、紳士義俠、正人君子、與賢妻良母、所產之子、則必爲忠誠義士言行不苟之仁人君子、詩家文人與淑德之婦所產之子、則必錦繡其內、文雅其表、是皆爲胎教之所致也、胎教之關于胎兒者、豈不大哉

豫防傳染病「傷寒」須從現在開始注意（下）

消化器傳染病豫防上之注意

爲腸窒扶斯、巴拉窒扶斯、赤痢、疫痢、虎列拉等之疾患、均因其病原菌從口而入、謂之消化器傳染病、若欲豫防、必須首先防口、若不使病原菌入口、決不致患病、有極簡單之預防法、同時亦爲極難遵守的規則、但是若不能勵行、即永久難免傷寒之災厄、故務須共同勵行左記之注意

一、保菌者之警戒、除患者排泄之便、此保菌者以外赤痢與傷寒無有其流行之原因、一旦已罹患者或無罹患之經驗、其糞中有病原菌者頗多、於不知不覺之間、作成自已之家督、近鄰等之新患者、甚爲危險、故不論退院患者與患者發生之家族應注意其中有無病菌、進而相勸檢便、又此種人從便所出外之際、必須以消毒藥充分的洗手、以免傳染與他人爲要

二、飯前必須洗手、如吾人常以爲手指不髒、手觸便所之門、或拿錢與紙票或握吊皮、或拿手摺、以及手觸其他人所汚之種種什物、故病菌附於何處不得而知、若以其汚穢之指取食品入口、其結果不言而知、實際從此徑路感染者極多、故於飯前必須以肥皂洗手、將手指之垢完全洗掉才好

三、須警戒生水生物、從營養上生的食物亦有時重要、故不可絕對不食、但調理時材料務須清潔、即若有魚類與貝類、充分的洗後、必須用清潔的手與用具去調理、靑菜與水果必須先以苦鹽魯石炭液消毒、始可使用、因此在調理法上無信用處之飲食、絕對不可食用、再於夏季之流行時、不食生冷飲食、最爲安全、再雖是水道自來水因何被汚不得而知、不可生飲、至於井水更不待言、必須煮而後飲、方可無虞

四、宜戒暴飲暴食、當胃腸軟弱之時、最易罹患、故不可過飲過食、以避消化器之疲勞、再以同樣的理由、不可使睡眠不足、以及營養不良、素日運動使身体健全、乃最重要而當注意者

五、蠅最可怕、蠅之增加與赤痢之流行、往往成正比例、蠅乃赤痢與傷寒可怕的媒介物、飲食之上絕對不可使其附着、以此從冬季起、飛於廚房與便所等處之蠅、若能一個不剩的全撲滅、最爲有效、夏日撲滅億萬、在冬日撲滅一個即可達其目的、故務請捕蠅於冬季至春季之間行之

六、急勵行豫防注射、最爲有効、此次之流行、已可作爲實證、趁未入夏、自現在起即行注射、以圖夏日豫防力之增加爲要

（附記）關東保健館以豫防此等傳染病爲目的、設有「豫防々疫部」何時均可實施諸種之豫防注射、并與此關聯之檢便以及其他之諸檢査亦受理報名、故希望各界多々利用（關東保健館）

餘寒季節的肺病保養法（二）

醫學博士 原榮著　朱湘芸譯

然而在此季節應該特別的當心不要受了感冒才是、感冒或流感的豫防、固然應合氣候而細心調節比甚麼都要緊、然而若是無論甚麼時候總是關閉着門窗將室內密閉、這也絕不是預防感冒的方法、在屋外並不容易受感冒、反之、室內的不良條件、最易使人得感冒、所以說注重對於開放生活並沒有恐懼的必要

其次、若對於感冒太抱着恐怖心了、便容易得、所謂精神力關於此點好像持有一種不可思議之力似的、雖然不能以道理來說明、然而事實却是如此、所以患者對於自已不能得感冒這件事、應而持以充分的自信、比甚麼都要緊因之患者對於感冒、細心加以注意的同時、還要具有相當大膽的才行

感冒普通都是先冒犯了咽喉、然後擴至氣管所以預防、第一也就是別傷了咽喉、在此期間內、須時々實行含漱、同時對於於一日中的時刻、傍晚及初夜的溫度的變化、也最當注意

轉地、開放生活、煖房等

因此、患者若是想在寒冷期間、行轉地療養、那麼最好是在此早春的幾個月中來實行、是最有効而且合理、最容易明白轉地方法、就是冬在海濱、夏在山間、然而、有的病者若是事情上能允許長日月的轉地生活、只要幾個月的轉地、對於疾病的經過、也可劃一轉機、那麼現在譬如是住在氣候相當粗暴的山間地方、或是住在都會地方、在一月中旬起至四月初止兩三個月轉到海濱地方去住、比較十月至一月中旬這個期間送到海濱去、療養經過上多少總會有利的、再有若單在寒冷的幾個月入院療養、早春也較比初冬要合理、爲了轉地者的一個參考、所以在此比較簡單的說了幾句

在此比較氣候粗暴的早春季節的幾個月、若是移到氣候緩和、日光豐富的南國的海濱地方去住、無論是靜臥療法、或開放療法或者是在恢復期的人們到有日光的室外去散步、都最爲相當

順便在這裡再說上幾句、就是雖然是在寒冷季節、患者依照自已的病狀與身體狀態、爲相當程度的空氣療法、是必要的、所以病室、不消說、應當選擇南向的屋子、然而患者若爲了使室內溫暖、而盡力爲煖房的裝置、却不應當、暖房如果生的太暖、反會招來反對的結果而爲感冒的原因、所以與其想要保持病室的高溫、還不如使病者的身体、充分的溫包、身體若能充分的保溫了、那麼就是空氣稍微寒冷一點、也沒有甚麼關係、同時盡力實行相當程度的開放生活、因之、患者把衣服穿得十分溫暖、上面以輕暖的被褥或毛毯、把身体全部蓋好、若是再感到寒冷的時候、裏面可以放一兩個熱水囊、只把頸的上部放在外面、那麼就是稍微有點風、或是多少感到寒冷、也無須恐懼

管理家庭的常識

（勤）

家庭是社會形成上的一個基本單位、家庭治理的好壞、直接的影響到社會的、換句話說、家庭是一個社會的雛形所以一切的設施也應該像社會裡施政方針有一種實施的預定的計劃以做成良好的效果、而最後才可以達到美滿的目的、家庭裡的事情、說起來是複雜極了、可是我們若能應用科學的方法來處理、能使家庭中各份子、皆有興趣去作事、有耐勞的習慣、有合作的精神、以活潑快樂、嚴靜的方法去求生存的目的、以至少的時間、精力、和金錢的犧牲、而得到最大的效果、若有這種計劃的能力、家政才能處理得法、玆略述於下、以供讀者參考

◇經濟　經濟爲一切物質生活的基礎、凡人日常生活的衣食住等當此百物昂貴的時候、皆非經濟不可、假使經濟管理失當、整個的家庭生活、便無美滿的希望、所以組織家庭的因素裡、經濟是佔主要位置的、賢明的主婦們、你們應當如何的注意它呢、你們應先視你們丈夫經濟能力、各種的費用、應該以學理爲基礎、量入爲出並有相當的限制、可以促起儉約的習慣和有秩序的生活同時還要預備各種賑簿、可以作將來的參考、家庭中無論何人無論何物凡有生產能力或可以生產者、應盡力謀生產之法、消費爲生活所必需、其數量務求其小、而收穫的效率、務求其大、總之管理一家之經濟最要原則、是量入爲出、主持應力誡奢侈與浪費、對於經濟的預算及使用的分配、尤應先事注意、平日應有儲蓄、非至萬不得已時決不動用及隨便負債

◇衛生　家庭事務中、除經濟而外、便是衛生事項、衣服飲食住所等、維持供給則在經濟如何可以適宜合度、則在衛生經濟可以維持生命、有生命可以生產經濟、負担社會責任、所以衛生一層、亦爲家庭管理中之重要條件、衛生事項、不外衣服、飲食、住所、人體等四項、玆述之如左；

衣服以清潔保溫和舒適爲主材料取其價廉合用、裁製尺寸以適體爲宜、近世盛行的奇裝異服、無非引人注目而已、於衛生的原則上大有妨碍、應行嚴格取締

飲食以營養爲最要、應取其新鮮而易消化者爲宜、不必山珍海味、價昂而營養成分不足者、雖含有營養成分而不易消化者亦與不含養分者相同、故飲食的衛生、在乎清潔新鮮而富於營養分者、間日食之致烹調的火候亦宜注意過熟則失營養的價値、世人關於調製飲食物、多委之傭工、自已不加顧問、烹調頗難適口、故爲主婦者非親自指揮、不能卜得家人的健康

水、空氣、日光、爲人類生活之三大要素、住所適當、便能供給此三種要素、此三種要素能充分無缺、則衛生之道、庶乎可矣、至於美觀與否、與衛生毫無關係、故選擇住所者須注意光線充足、空氣流通水源清潔便可以

衣食住雖合於衛生、倘或起居無定、飲食無節、過勞不均、不注意清潔、仍然不能達健康目的、所以家庭生活秩序、應規定起臥進餐工作休息和運動的時間、分配適宜、方能謀人体之健康

◇教育　家庭事務中、除經濟衛生而外、當以兒童的教育爲重要、我國的家庭教育多數偏於溺愛、無所謂教育、多數偏於溺愛無所謂教育即教育亦大半不諳兒童心理、不適教育意味、然而家庭教育關係至大、每見青年學子、其家庭教育善良者、舉行必佳、蓋家庭中耳濡目染無一、非教育、其潛移默化收效於無形、家庭教育方法、當注意左列二點、

注意兒童自動的發展、兒童發展的方面、有德智體美群五種活動、爲父母者不可加以阻止應助長其發展

注意兒童練習實際生活、兒童於家庭中、往往容易和實際生活隔膜、爲父母者須指導其練習一切實際事項、不可禁止或厭煩妨碍其自由發展、家庭教育爲培養良好國民之基本、不可忽視

以上三種爲家庭事務之最要事項、管理者、不可不細心研究慎重管理、以謀家庭之幸福

診室

（問）敝啓者：敝乃十九歲未結婚之青年、於十四五歲時即染手淫惡癖、在本年舊曆正月間、曾一度涉足妓院、遂即造成終身遺恨矣、敝於次日發現龜頭包皮破裂、即以珍珠散敷搽、後果見愈、但尿中帶黃色、排泄時並不感覺痛苦、嗣後左睪丸即發現副結核、如指頂大、龜頭包皮間亦發生薄膜、敝曾以水洗去或以手揩去、但後又生出、且精液亦帶黃色如濃狀、生殖器之播起力減退、以上所列之病狀至今仍舊如前、但敝始終未覺痛苦、惟尿中顏色忽與常人無異之白色、而又忽變黃色矣、如此反覆（手淫時犯）於一個月前、敝又發現滑精夢遺、手淫當即停止、遂又購六味丸服用、後略見愈（滑精）在十天前敝以爲患慢性淋病故購利比兒一瓶、服用後、亦未見分毫效果、至今一切病象如前、因此敝十分憂慮、不知其果爲何病？以何法治療、特函懇先生詳示並希早登報端、俾敝早脫苦海、實感大德不盡矣

（答）：文丹君鑒、手淫若即時停止、則夢遺滑精自可因之解消、貴恙係染破傷淋疾而合併副睪丸炎者、常用者藥爲治尿塞、時治塞塞、セリニウム、プロントジール、テラポール・パンジール・メタフエン、トリパフラウエン白檀油、以及許多之治淫劑、藥劑雖佳、究以用之得當與否、其効果不同、則須到醫院診治、按症用藥、則爲妥治惟副睪丸炎應用注射與電氣治療爲佳

大連市蓬萊町公澤醫院長　醫學博士　賈雨田

食譜

一、臘腸

材料：豬肉一斤（要瘦多肥少、不帶筋皮的）、上好醬油四兩、食鹽五錢、玫瑰露酒五錢、硝鹽、姜汗、味精、糖的加、腸衣小鐵漏、針刺及小細繩子

做法；先將豬肉切成小方塊肥瘦分置、而將切就的瘦肉、用涼水稍泡、用器皿濾乾

將以上材料和勻、先倒在切就肥肉中攪勻、經過十分鐘後、再將瘦肉亦攪和在一起

此時便將腸衣套入小鐵漏的下口、以左手緊握、而右手抓肉、徐徐灌入、若臘腸中間、有空氣存在之處、則以針刺之使氣洩、約四寸長便以小細繩子扎緊、以便分爲段節、然後再用溫水冲洗之、使鹽醬味附在外表皮去、在院中晒七天至十天、便得、在晒乾後、不可常存在室中以防變味生膩也

另若欲做肝腸也可用此法以一半牛肥瘦肉、一半豬肝、或鴨肝均可

黑髮流行絲帶　中年太太最相宜

進行世紀之四分之一、今日自四十歲至五十歲之夫人們、對少女時代多彩之蝶結絲帶、已出現於紀元二千六百年之電燙髮之上、小者爲店員蝶頸圍以一種之巾、大者於臉之正面之鐵片結寬五種或七種、於形勢上無何等之技巧、色形亦爲現代人之嗜好者、鮮色之赤紅、牡丹、黃、綠等之單色或强烈之配色極爲顯然

從前處女之絲帶、有用於二十歲三十歲婦人們之新傾向

於此千餘年變化、加以變化、巧技加以技巧、以至現下物資之不足、不易求得由於髮飾之要求此絲帶遂因之大流行、

照片爲襯以絲帶之青年婦人之寒天洋髮、於單色之絲帶結以細御條線或洋服地等之小模樣甚有摩登之感

聲聲慢

趙恂九著　林明海繪　（禁止轉載及上映）　37

「在老師很忙的時候來打攪太不對了、」

「沒有什麼忙！」高校長說着、便遞了一根煙給他、而夏竹風也毫不客氣的接過來劃着火柴、點着便抽、然後說道：

「聽說貴校明天是入學考試、」

「是的、」高校長很得意般的說、

「我來沒有別的事、」夏竹風吸了一下煙又說：「我有個朋友的妹子叫吳秋芳、今年十七歲、論成績在小學校是優等生、打算明天到這兒來投考、但是考試無常、往往在小學校是優等生、但入學投考倒有落榜的時候、而在小學校雖是個劣等生、但赶投考時、反有考中的時候、吳秋芳雖然覺着有點自信、然而他的哥哥很有點担心、她的哥哥知道我與老師、是師生的關係、寫了好幾封信給我、叫我推荐一下、我出於無計可奈、乃特意跑來、求老師給注意一下、如果她的投考成績比較可觀、就求老師多加關照一點、如果太不好了、我就不敢强求了、」夏竹風像演說般的說了一大套後、高校長便插言說；

「可以罷！」

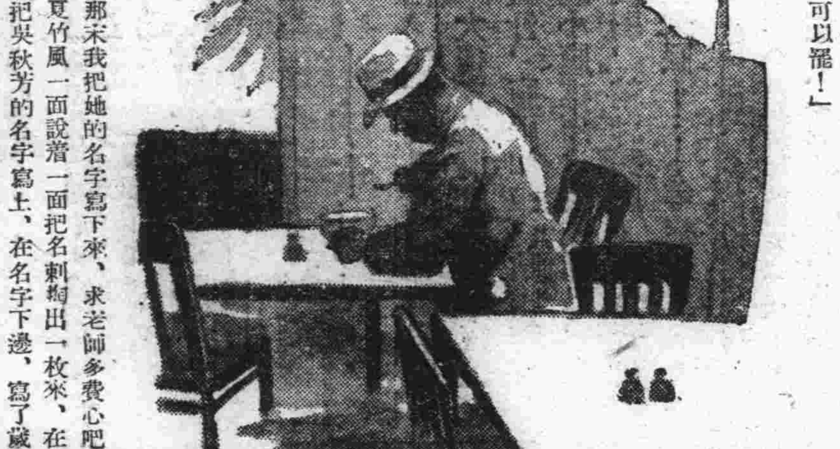

「那末我把她的名字寫下來、求老師多費心吧、」夏竹風一面說着一面把名刺掏出一枚來、在背面把吳秋芳的名字寫上、在名字下邊、寫了歲數並畢業的小學校名、然後双手遞給高小波、又待了一會便說；

「老師很忙的、不便再打攪了、求老師多費心吧、這個學生若是考中、將來成績一定能好！無論如何求老師多加關照、再見吧！」夏竹風千叮嚀萬叮嚀的、才告辭走了、高校長送到門口的時候、對夏竹風說：

「如果能將就得過去、我必定收留下就是了、請放心罷！」說完後高校長便走了回去、

而高校長的這句爽快話、可把個夏竹風樂得手舞足蹈、他在心中腦際、胡思亂想、想了一大陣、赶神魂入竅的時候、已由第一女中走有半里路出去、他本來要向東走、赶抬頭一看、竟錯走了路向西下去了、不免自已好笑、此時他的腹中也有點轆々作響、他舉起手表一看、竟已過了午後五點鐘了、到此時他才想起他還沒吃午飯呢、於是他又轉過身來向東走、走到學校門前時、好像怕被高校長發見他似的緊走了幾步、走過了學校後又向東走了幾步、便向北拐、他走到一家小飯館子裡、胡亂的吃了一頓飯、看々自己的手表、才六點多鐘、他毫不假思索的、走出小飯館子後、便雇了一輛馬車、

注意　咳嗽百效丹　千方容易得　壹效最難求

主治病症

此丹係家傳經驗秘製古方奏效精奇專治男婦老幼痰喘咳嗽○青年勞傷吐血努力勞心○肺經虛熱上喘深夜嗆咳○干咳不止呼吸不靈氣虛作喘痰中帶血大口吐血胸脇疼痛久咳成癆夜不能寐動作無力心神慌跳日輕夜重飲食乏味自汗盜汗午後骨蒸聲音低啞口干喉痛氣管支炎肺胃火盛氣喘無痰痰多如淚痰飲疾盛肺癧痿膿炎結核傷風外感時合寒火等咳服之功效

特長

養肺生津花痰止咳平喘定吼收練肺葉平均呼吸稀少痰液清補肺弱消食和胃開口健脾理氣潤肺補氣養血除痰去熱則咳嗽自止患者購服無論新得此後○寒冷即服丹犯立見功效去根永不再犯眞乃良藥也每袋壹圓外埠函購買十袋國幣七圓寄藥免費函購零袋代金不售

西春堂藥店　總行奉天市內大南門裡　外埠總經理店列左

注意　外埠總經理

大連大德記藥房吉林省三益堂新京錦和慶中興藥房 [illegible]

服之百發百中神效無比聖藥

榮養菓子　グリコ　（固力菓）

每日食固力菓　每日精神充暢

含營養上重要之榮養素八種

附贈品（五錢・十錢）

IMOG　（奉天鐵西盛勝街）グリコ株式會社

滿洲內支店出張所出張員駐在員　新京・奉天・哈爾賓・安東・營口・牡丹江・齊齊哈爾・佳木斯・圖們・雄基・清津・錦州・鞍山・

三井物產株式會社大連支店　大連市山縣通一八二　電話代表㊁七一〇一番

取扱品目　滿洲特產物・石炭・油類・諸機械・金物類・麥粉・砂糖・麻袋・水門汀・木材・肥料・工業原料・食料品・染料・日東紅茶・

資望聲譽首屈一指　中國醫學函授學院　眞實各級免費續招學員

本院十大學科國醫標準講義、數千類別、萬萬餘言、自設印刷部鉛印精美、裝訂整齊、編纂者皆海內知名醫師、時間經濟之損失、已不可勝計！▲院長醫官兼天津市府正取天字第十二號執照醫師馬樂三大夫。▲函索詳章附郵票二分。

院址——天津英租界廣東路福安里二十號樓

天津國醫函授學院　免費招生

本院首創國醫函授第一開辦以最新科學方式兼採東西洋新醫學說闡明漢醫原理特約全國諸大名醫協編中西參照鉛印講義全期二十三大學科精裝成二十四大冊共萬餘言學凡中國醫學應有盡有包括無遺誠醫林中歷來未有之大創著▲詳章及講義樣本函索即寄▲院長：醫學會會長兼天津市政府第一屆醫師尉稼謙大夫

院址：天津英租界三十二號路義慶里八號大樓

贈最新出版兩性醫學萬冊

附（遺精）（早洩）（調經）（種子）驗方

本書爲將君璘蓀最近之著作耗時經年始克完成計書百餘題都十萬餘言封面彩色精印紙張潔白內容對每一病症之如何治療無不詳述淋漓盡致均獲奇驗得此一書可作自療性病之南針可供研習醫學者之參考惟存書有限如索函索請附寄書回郵十分（日滿郵）立即奉贈上海英租界勞合路六一一號蔣種玉堂分辦事處啓（天）

第一 早川齒科　西通九三電話二三九七一

第二 早川齒科　浪速町電話㊂二九〇八番

瀋陽中國銀行

存款　定期 活期　其他存款利息優厚手續簡捷

匯款　電匯 信匯　匯票國內外各埠均可通匯

放款　抵押放款貼現放款

其他業務　進出口押匯代理收付事項

內城行通綫 ㊃二四一一(4)　營業專用 ㊃三二五三　電話 南滿站辦事處 ㊂四四一八 ㊂四四一九

醫學常識

春與肺癆

“春”是肺癆最危險的時期，偶一不愼；即有性命之虞。

★注意！最新的療養術

自從入春以來，天氣雖然時々給人極大的快感，然而對於一般病者，可無有何補，因爲一切病症雖然素日不很顯露，也不見得如何的勵害，然而一到春暖花開的時候，所有的病症可就都要起來逞兇的就拿肺病來論，肺病於平時雖然不很嚴重，但一到春天的時候，肺菌就要大々的活躍了，所以患者若是稍微失調，很容易把自已的生命就會喪掉的，因此一般患者，若想保全自已的生命，除了注意調養而外，更當時々設法增添自已健康，因爲一切病症都是需要調養才能痊癒的，所以深望患者。要注意以下三大要點。

（一）當打破不治之症的謬見

肺病一症，在任何人看來，差不多都認爲是不治之症，像這樣的見解，不但爲一般人所懷存，就是知識較高的份子，也都存這同樣的謬見，因此我國的人士，每一染及肺病的時候，身心都要爲之不安起來，以後不是不思飲食，就是終日的憂慮，以致病者每天疑念頻生，感到前途的無望，像這樣的思想，不但不能減輕自已的病症，反到越發使病症嚴重起來的，因爲這樣的謬見，所給與人的影響，是特別的厲害，所以患者要想減輕自已的病症，或是希望自已能够早日的痊癒，除了注意調養之外，首當改正這種錯誤的見解，所以深盼患者注意！

（二）當注意自己的胃腸

大家都知道，胃腸乃是身體上最主要的組織，而且又是極主要的部分，因爲我們所吃的食物，都要靠牠們來消化來排洩的，並且身體所有的精神，體力，以及全身的需要，都要靠牠們的工作來供給的，所以一個有肺病的人，若想食慾增進，體力加强，而且還要盼望有抵抗肺菌的能力，除了注意胃腸而外，恐怕再沒有第二個良法，因爲胃腸衰弱的人，體力不但衰微，飲食難進，就是任何方面也都是沒有健康的本色，所以病者若想與自已病症鬭爭，就請早日調整胃腸。

（三）當注意自己的營養

營養這件事，這本是追求健康的人不可缺少條件，因爲身體缺乏營養，是不能健康的，尤其有肺病者，身體多半衰弱，精神不振飲食不但欠佳，肺菌又時々侵蝕，所以若不設法彌補營養，於自已的生命實有極大的危險，因爲患者的肺部，大多都是已壞的，若是總任其侵蝕，肺部一定要日壞一日的，況且患此症者的身體，大多數又都灼熱，飲食欠佳，消化力減退，身體需要與供給，適成反比，所以於健康上，實有極大的障礙，因此患者若想肺部復舊，體力加强，充實營養就是當前的急務，所以望患者注意：

「若素」是治療肺癆唯一的聖藥，因爲在宅的成分裡，有許多高貴的藥材，服用的人不但能够使身體的細胞有賦活的効力，使其胃腸强化，並且也有殲滅肺菌與其他病菌的能力，此外就是營養方面，「若素」更有宅極大的價値，因爲宅所含的營養成分，在藥界是最多不過的，所以常服「若素」的人，病菌不但不能生存，更能助人以極大的營養，所以無論是精神上，體力上，以及飲食增進上，都有極大的効果，所以盼望一般有肺癆的人，可以早服「若素」纔好。

若素價目

小瓶（一星期服量）五角
中瓶（一個月服量）一元六角
大瓶（三個月服量）五圓
粉末（一個月服量）一元六角

各地藥房都有代售

奉天信濃町十七番地　若素本舖

長篇漫畫　活寶貝

青宏　渇路

專賣特准

全世界未見類例之

生殖器障害神經衰弱之

特效藥

康阜爾萌

人生以何物爲幸福非位高官貴之故也非財多家富之故也惟以健康爲幸福世間擁有鉅萬財產富比王者然因身体虛弱不能享人生無上之幸福夫婦和合之愛漸衰而起家庭之風波者不乏其人如欲享人生之眞幸福者務須保持身体之健康而得天賦之快樂永不失閨中之歡是爲緊要若夫靈藥康阜爾萌係據最近進步之阜爾萌學說以特殊方法抽出各臟器阜爾萌用之製成含有阜爾萌之最適量醫藥學界諸博士均經試驗皆稱揚其功效之絕大歐美醫藥界推奬不措之高貴藥本藥有粉片液三種醫師使用注射液一般人可用片或粉藥其用量適宜其功效卓著因生殖器發育不完全生殖機能障碍性的神經衰弱等常覺不滿自增煩惱者服之即得康復精力壯盛前後判如兩人自恨服用本藥之晚凡願享人生之眞幸福者無論身体之健不健請速服本藥勿疑勿迷

【文獻說明書送呈】

【適應症】（男用　婦用共）

生殖器發育不全
生殖器之發育不良、二次的性　發現不全、不毛症、不姙症、無月經

生殖器機能障害
早漏、夢精、遺精、陰萎、勃起力減退快感不良、不感症、膣痙攣等之疾患

性的神經衰弱
頭痛、頭重、不眠、記憶力、思考力判斷力等減退、疑心瘋、四肢及腰部之厥冷等之疾患。

【包裝價格】（男用・婦用共）

注射液	一管二cc五管入　金五・〇〇 同上一〇管入　金九・五〇
藥片	六〇錠入　金二・五〇 一八〇錠入　金七・〇〇
藥粉	三〇瓦入　金三・二〇
病院用	注射液　五〇管入・一〇〇管入 粉末　一〇〇瓦入・二五〇瓦入

男用　女用

製造元　國際何爾猛研究所　大連市浪速町一四七

總發售處　日本賣藥會社　奉天、哈爾濱、出張所

特約店所在地　大連、旅順、金州、皮口、瓦房店、營口、海城、鞍山、遼陽、奉天、撫順、安東縣、鐵嶺、開原、四平街、昌圖公主嶺、長春、吉林、哈爾賓、齊齊哈爾、其他各埠著名藥店全有代售

慢性腸胃病的治療藥愛腑最有効驗！

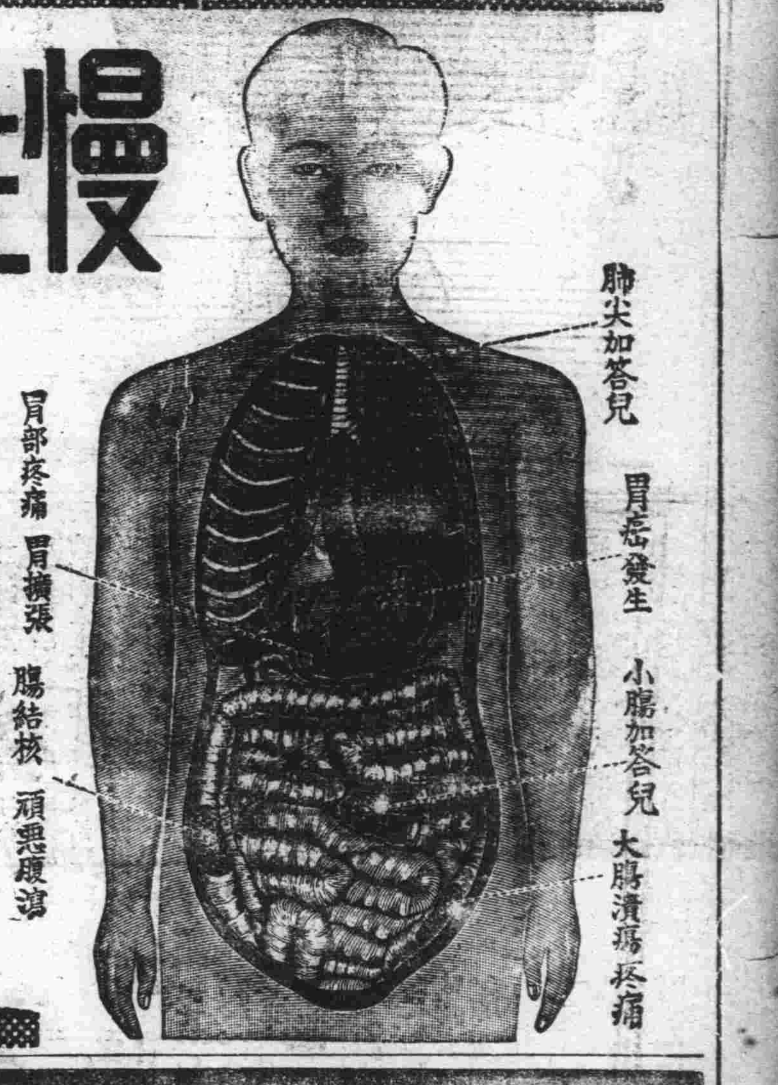

若怕得胃癌或胃癰　您不要看輕慢性腸胃病

腸胃病演成慢性，便有食思減退、胸痞惡心、時作噯氣、大便不是瀉就是軟、定混粘液、血液、膿汁、腹脹如鼓、咕嚕作響放屁頻仍、胃或小腹疼痛、縱進補品、難爲血肉、身體衰弱、精神頹唐、面色蒼白氣短易怒、連夜失眠……等症狀

苦不可耐、乃爲常例、這種症狀、多是因不攝生或過勞結果腸胃機能衰退而起、就是腸胃肌壁漸失靱性、內壁面生瘢爛、因而消化不利、食物久滯胃內、腐敗醱酵諸症蠭生而使病情增惡。如此的損傷、又因不愼於食或因消化液的刺戟亦可增惡、或誘發潰瘍痛腫、又往々因營養低下抵抗力之減退而俱發肺尖加答兒腸癆等々難症那麼凡有這樣症狀的時候、趕速服用治療藥「愛腑」溯源救治、更爲要緊。

治療藥「愛腑」因爲兼備病源和對症的双重作用乃其主藥成分沈着於腸胃內壁的病變部分、解消炎症、加强粘膜、緊其弛緩、整頓分泌或運動機能的反常、同時吸着腸管內的有毒物質、排泄於體外等々溯源治病外一面解消嘈嘛、噯氣、惡心、胃痛、腹痛、泄瀉便秘、嘔吐、消化不良、食慾不振等諸症狀而使腸胃機能及早復元、所以作了病狀極複雜的慢性腸胃病治療劑、誠是獨一無二的優秀藥劑。

愛腑定價

四日份　七角五分
八日份　一圓五角
十七日份　三圓
四十五日份　七圓

特製愛腑　十一日份　五圓
　　　　　二十三日份　十圓
健胃愛腑　大瓶　五圓
　　　　　中瓶　二圓
　　　　　小瓶　一圓
　　　　　試用瓶　五角

▼各埠大藥房均有代售▲

總經理處　顧和商會　大阪市東區淸水谷西之町

支店　大連市山縣通九八番地　東京市本鄉區[illegible]町九番地

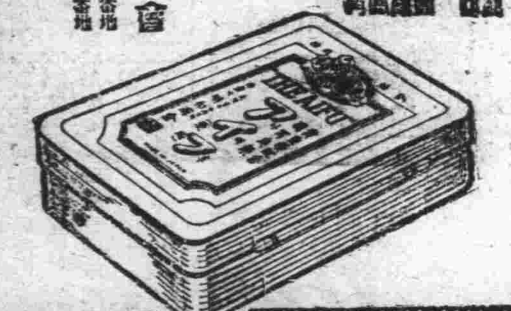

祛除疲勞

男性荷爾萌

英男兒萌

エナルモン

初老期
操勞過度
眼睛疲勞
睡眠不安
精力衰退 及

其他記憶力薄弱、四肢知覺異常頭痛、眩暈、腰痛等時、若用英男兒萌治之、最有偉効、此因本劑既能推陳出新、又有振勵心身、培養元氣諸種作用、故可打退一切疲勞、恢復精力、以至於初老期所有症狀完全消失。

本劑用於**青年壯年**之不能發揮男性特徵而致生殖機能障碍及**病後衰弱**等時、亦有卓効。

（詳細仿單函索即寄）

【包裝】

內服片劑（五雞冠單位）20片　50片　100片
注射液（五雞冠單位）五管　10管　20管
〃（10雞冠單位）五管

各大藥房均有經售

製造發行　株式會社　武田長兵衛商店

滿洲總發行　滿洲武田藥品株式會社　奉天市大和區[illegible]町十五

30(5)111